盛京時報

民國五年　大正五年　(陰曆十月初五日　十一月廿九日)

休刊　中日大祭日禮拜日之翌日

本地(每張銅元五枚每月一角五分外埠每月九角)價目外埠半年五元全年九元五
告白(一行五號字十六字起碼登資壹角)刊例(每行四角長期刊資另議)

發行人　佐藤善雄
編輯人　菊池貞二
印刷人　米田喜平

發行所　奉天西門外　盛京時報社　(電話二二一番中一六八號)(振替口座大連壹七貳五番)

(支局)大阪市北區堂島仲町壹丁目　盛京時報大阪支局

論說

伍外交之名言(二)

四國外貿易務取推廣政策國際商況之優越與否視乎國內商界競爭力之程度非可一蹴而及國家務施獎勸之力政府固有全責非單純外交行政所能操縱者也據博士之言曰我國輸入超過輸出甚巨每載流出外洋之金錢不知凡幾若非設法推廣國外貿易以圖補救將來民窮財盡何以立國然則博士固以挽回國際地位而兼以振興海外貿爲志者也以視歷來外交當局之對外眼光固有遠近之別矣

五國內政局務取調和主義國家大政停滯不前一誤于府院之爭再誤于部院之爭而曖昧中洶湧起伏之黨爭其陰謀尤足以破壞行政之常軌博士宣言此次晋京對于各黨派當極力調停使一般牢執黨見者瞭然于國將不國何有於爭夫內憂足以引起外患此固人人而知之者顧南北新舊之爭其傾向皆屬于權利一部倘有一資望湛深前輩風範之名宿未始不能激濁揚清一掃其競爭陰謀之風尤願博士好自爲之

以上五項內如保護華僑及調和政爭爲目前最要之問題前者關係國計民生後者關係國家安寧誠不可忽至外交方面尤不能不重望博士愼顧世界趨勢徐圖對付之方太柔恐遭人侮過急不免事僨應如何保持善鄰主義而籌所以自處之道博士固已胸有成竹矣其次外交與內治本有遞相善惡之理苟內治之艱險不除而徒希望外交之保其常態實不可必之事若縱橫捭闔之術尤非今日時勢所適用用之反自形其拙今唯使國際上之正義足與各國相見俾國際不發生危急事件以爲內政之專心建設則外交之能事盡矣

雜錄

蔡鶴卿先生演說紀略

浙省農校長周清君以蔡鶴卿先生在法回國對於實業教育必有遠大規畫特於昨日上午請先生蒞薦橋農校演講其詳如下鄙人素無農學知識不敢妄談惟對法國學校常與友人李石曾君盤桓李君本在法國農校畢業又進巴斯篤微生物學院研究有年因偕同志建設遠東生物學研究會發明黃豆製品可以代牛乳製品而創立豆腐公司於巴黎者也李君因爲豆腐公司工人設工餘求學之規則而悟得儉學之理乃發起留法儉學會會中之人多習農學者鄙人所常見鄙人有子曰無忌今尙在法國南方一農校肄業故鄙人於法國之農校畧窺一斑法國多數中等農業學校多冠以實習二字其畢業期或二年或三年課程則半日聽講半日作工二三年間農家應有之工均次第實習之假期中學生願留校者則終日作工校中不收其膳費而稍有津貼校中因有農產物之補助得少收學費膳宿費每月不過五十佛郎而學生畢業後每每進高等學校再爲深造之研究則恆得與普通之農夫共同操作與應用其學理此農業之所以進步不已也我國甲種農業學校規程每週實習拾六時較之法國實習農校相差頗遠然諸君苟能於實習時特別注意催起興會則三年之久亦未嘗不可熟練他日畢業以後必能與普通之農夫共同操作而輸灌以新學識可無疑也世人恆分實業爲農工商三種今之富國多以工商業聞然有識者已憂於工商都市之流弊而欲提倡農業以振濟之其理由有二一曰衞生工商都市人居稠密空氣惡濁而農人所居之田野則反是故各國徵兵時檢查體格農人鮮有不及格者而都市之人則及格者漸少二曰修德工商都市社會易染侈靡沉湎之習慣因而演出種種罪惡農人則常守其勤樸之美風故爲託斯泰一派至絕對排斥工商社會而歸尊農業雖不免失之偏激然亦足以見農業之可愛也吾國古人如舜耕歷山伊尹耕於莘之野又如三國志演義中所艶稱之諸葛孔明亦嘗躬耕南陽皆播爲美談良爲農夫正是佳事科學時代人人作官爲榮民國成立此種習氣當可破除若以有益社會爲標準則社會非實業不能成立而實業之中工所製造商所轉運大半取資於農業然則吾人而爲農夫亦大足自豪矣鄙人初返吾國即聞吾國大患在多數之人無相當之職業學校畢業生尤甚夫使人人欲爲官吏爲議員人浮于事奚怪其然今若立志躬耕則何地不可得業又安所用其患得患失耶諸君畢業以後自然可進高等農校自然可膺實業家之聘任然不可不作不得已而爲普通農夫之準備準備如何即今日于聽講外尤注重於實習是也諸君以爲然否

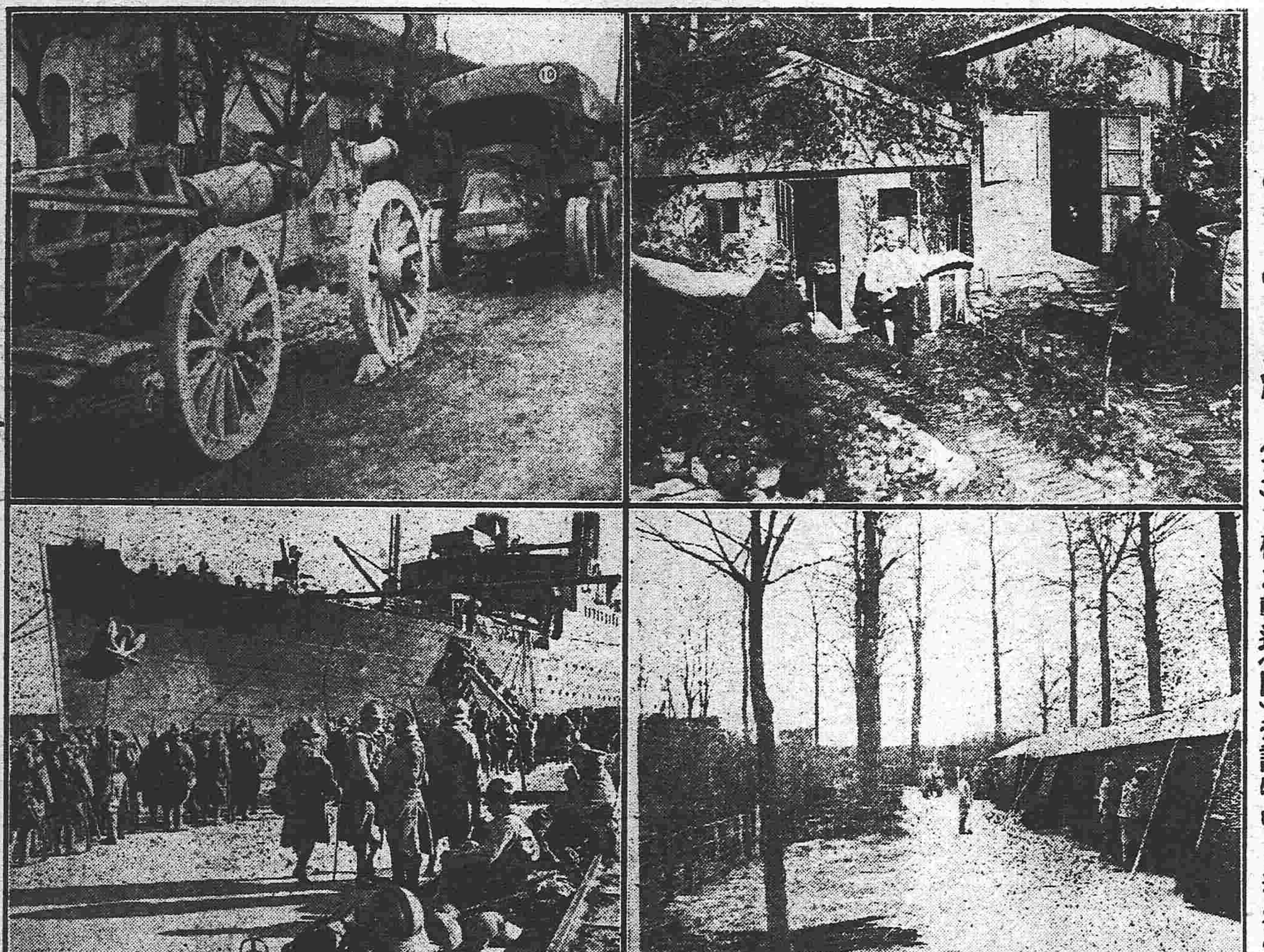

法軍之前線

(一)宿舍前之將校(二)兵士之露營(三)重砲之輪送(四)掩護物中之速射砲

廣東發見漢塚紀事

▲考古學者之研究資料▲

廣州城東三里許東山廟前有土名龜岡景物清幽風致怡人前警廳陳景華曾擬闢此地爲花園營建別業以爲其妾莫愁游息之地殆癸丑歲陳既就戮此地遂爲官產其後招人投領有台山教會人黃夔石出價購領其地十五畝零將以建築樓房今歲六月時招工發掘掘土丈餘忽發見有古塚一穴局面極爲宏偉形式極爲奇異塚中有一堂三房皆以木構成堂在房北其深約二丈四尺堂廣約一丈二尺三房共廣一丈六尺塚屋高約二丈四尺堂廣約一丈二尺三房共廣一丈六尺塚屋高約四尺上下四旁之木質甚堅韌氣甚芬香殆爲南越之香木木之外護以炭屑並有螺殼甚多殆古代之所謂貝也屋之上蓋木多破壞房空無棺但有枯骨一塊掘出後即已毀棄塚中絕無銘誌無從辨其爲何如人塚堂中則有古物甚多半爲工人所盜取半爲地主人黃夔石所收存據開掘者言塚堂中橫放一木此木質紋堅韌更勝於結塚屋之木其上陳列銅鼎一件銅鏡二枚璧玉三枚最大者徑一尺餘次者九寸又次者八寸又有破爛之古劍一柄矛數枝皆盛於木上著其餘瓦器甚多尊匜盤缶凡數十件半兩五銖之古錢亦甚多當初發掘時土工不知其爲何物也瓦器則擊毀甚多其爲黃夔石所收回者尙存四十餘件土人不知璧玉爲何物但呼之爲玉錢而已當古塚發見之後警察廳中有科員某有好古癖曾飭區派員到塚聲明古物出土須由區保護遂將各物扛運回署詎地主人黃某不允遂由某領事致文警區立將各物領回然警廳各員觀覽各物尙不知其爲何時代之物即地主人黃氏亦不甚知各物爲何名也迨後新會譚孝廉鑣(現充廣東修志局總纂)親往查察與地主人及土工商議用價購買購得九寸璧玉一枚古木多塊瓦器多件譚君爲積學之士幾番考察乃定此塚爲南越文王胡之塚雖墓中無文字可証然其器皆非漢以後物且局面宏偉而璧玉非平民可得而有即非南越文王胡亦必爲南越貴人無疑今查璧玉二枚其大者尺餘已爲德人關醫生購去次者九寸則爲譚君所藏小者八寸則爲地主人黃氏所藏據譚君所考定此璧爲琢璧證以古玉圖譜繪之璧其琢文頗有相同玉質清瑩又經粵中有藏玉家李君將所藏之璧玉相比較其玉質均遜一籌此亦希世之珍也銅鼎一枚今存於東山某教會學堂銅鏡二枚一不知何往一藏於東門外高要梁子瑜家塚中各物文字最多者惟此銅鏡鏡中字形奇古梁君曾拓出字形給多人鑒賞僅辨出數字餘多不可盡識殆皆秦篆及異形之古文此與漢鏡之天馬蒲桃猶有字形可辨者迥然不同亦一奇物也又自譚君多方辨認於塚堂鋪地之各木每條木端皆有兩字今可辨者則有甫五甫六甫七甫八甫九甫十甫十四甫十五甫十八甫二十諸字其書法五則與五銖錢之五字同七字九字亦皆屬漢隸此殆古代工人用以作符號者惟甫字不甚可解且木中所刻甫字均無一點在譚君以爲甫字或爲鋪之古省文而在番禺爲汪景梧孝廉又得木一條審視甫字以爲尙是東字所以紀方向汪氏疑此爲南越疑塚故無棺木之可辨認現以發見者不過向西一面故僅有五六七八等符號或者其下尙有向西一面有一二三四諸符號亦未可知現諸木已爲人入所重視紛紛購去矣譚君現已將九寸璧形用水墨拓出由梁任公加以跋語又擬將木刻各字一齊拓出並向梁君假借銅鏡將各字拓出託粵人蔡有守君送往滬上神州國光社影出以供國人鑒別總之此古墓其爲南越疑塚抑爲南越貴人塚抑果爲南越文王胡塚現尙在考證之中但此爲漢塚則可無疑也譚君現爲廣州文廟奉祀官初曾擬一上朱省長請保存漢初木刻字書呈文脫稿後曾以示梁任公梁爲草擬致省長一函請爲留意其後因諸木多已售去存者寥寥譚君呈文未上梁函亦留而不發矣

文苑

閱狂鹿倣麗紅詩社閨怨詩用溪西鷄齊啼韻中嵌一二三四五六七八九十百千萬丈尺雙半十七字戲擬五首(續)

同人四五渡香溪。萬丈愁懷繞蜀西。
敢妒雙飛三徑蝶。銷魂半是一聲鷄。
八千里路二年別。九十韶光百感齊。
七尺昂藏郎志壯。六橋斜日夜烏啼。

十丈雲封水一溪。人家七八綠陰西。
尺書半夜懷河鯉。百感千愁付曉鷄。
五月梅花三弄落。六橋楊柳萬枝齊。
雙棲四顧梁間燕。二九心情背面啼。

垂楊五樹夾雙溪。七八浴鷗東復西。
九十韶光催旅燕。萬千幽怨託荒鷄。
一心半決六壬課。三祝同臻百歲齊。
刀尺春衣盈丈恨。鷓鴣二月四山啼。

感懷用屋北鹿獨宿韻中嵌一至十百千萬丈尺雙半十七字

熱潮盈丈萬家屋。千百健兒羞敗北。
一箭雙落八月鵰。四方半逐中原鹿。
二三良友德不孤。十九奸雄夫已獨。
五六疏星明在天。昂藏七尺敢休宿。

無題　循環體

不堪論是夜黃昏。是夜黃昏小語溫。
小語溫柔魂欲斷。柔魂欲斷不堪論。

株式會社 大倉組

總行 日本東京京橋區銀座二丁目七番地
出張所 奉天十間房 (電話東局五百六十五號)
大連紀伊町

分行 北京 天津 漢口 上海 九江 大連 香港 安東縣 本溪湖 倫敦 紐育 漢堡 西土呢 等處 日本各地

各及裝械 各種機械 電氣機械器具 各道材料 五金雜貨 銅鐵水管 瀛車並其材料 硬煤煙煤 焦炭硫黃黑鉛 綿花洋絲洋布 羊毛皮件呢絨 五穀糖貨 海味肥料 油類木料 道木洋火 包辦工程 代理水火保險

滿鐵定期船大連出帆廣告

上海行 青島寄港
榊丸 每星期五(正午開)(三、八七六噸)青島寄港(由上海復航時直放大連)
神戶丸 每星期二(正午開)(二、八七七噸)上海直行停止六日開往(由上海復航時寄港青島)
▲本事務所及在營口遼陽奉天鐵嶺長春各站均可發賣聯絡船車票
▲兩輪船均設有無線電以期交信迅速而謀乘客之便利
▲發賣乘船票時間於埠頭事務所迄開船之日午前十一時四十分於荷客取扱店迄同日午前十一時二十分

香港廣東行
皐月丸(十一月中旬)青島 香港行
泰平丸(十一月下旬)香港行
(以上各船按應運貨物之數或經由芝罘、青島、威海衞、或者能酌改日期概難欲定)

南滿洲鐵道株式會社大連埠頭事務所

日本郵船會社瀛船廣告由大連埠頭起
高砂丸 十一月二十九日(陰十一月五日)往門司神戶橫濱行
三河丸 十二月四日(陰十一月十日)秦皇島行
乘船票由本出張所自賣如有坐客請至本所購買
日本郵船會社代理店 三井洋行大連支店 電話(四六〇)(二一〇)

長春道勝銀行廣告

長春俄亞道勝分銀行爲布告事茲本銀行於民國五年十一月初四日起開辦國內募借公債事宜
一此係第二次國內軍事短期公債利息五厘半自俄歷一千九百十六年起即民國五年
一凡有欲認購者每百元實交九十五元
一凡認購者應按照認購之數先繳付定錢百分之五俄歷十一月初一日即民國五年十一月十四日再交百分之五十一餘剩若干至俄歷一千九百十七年正月三十一號即民國六年二月十三號如數淸繳
一凡購有債券者以如此券向本行押款每百元借給八十七元利息五厘半期至俄歷一千九百十八年正月十一號即民國七年正月十四號爲止
一此公債券十年滿期由政府照原額之數完全歸償
一此券可認爲保證金凡包攬供辦事務者以此券交本行每百元作九十五元計算期至俄歷一千九百十七年正月一號即民國六年二月十三號爲止照本應加之五厘此捐一概免繳
一此券認購之期至俄歷一千九百十六年十二月二十六號即民國六年正月八號爲止
一凡購此券者如以金票鈔票大小銀洋皆可均照時價作羌特此週知
長春道勝銀行謹啓

東亞之近情

北京專電

●張繼奔走京滬間之索隱

張繼為組織政黨抵制官僚派起見久在京滬間往來周旋擬俟岑西林蒞滬後即行組織民黨推薦岑公為該黨總理

●陳瀾生決意辭職

財政總長陳錦濤因四國銀行團反對中美借欵陷於進退兩難之地位現已決意辭職

●民黨擬乘機傾覆段內閣

中美五百萬美元借欵問題當政府提交國會時民黨大為反對經政府暗中運動遂見通過民黨此次聞已釀成外交上之糾葛反對政府之勢燄日益熾烈擬藉此問題推倒段內閣以推擴民黨之勢力

●朱陸辭職殆難邀准

廣東陸督軍與朱省長意見不洽屢電辭職前經梁岑二公勸解慰留現又經馮副總統及廣東省議會電請政府勿准其辭職

上海專電

●新銘船奉派赴日本迎迓蔡公靈櫬

政府飭令招商局特派該局新銘輪船並派委員五名前往日本迎接蔡公靈柩並派軍艦海容護衛回國定於二十八日由滬開往日本

●岑西林抵滬

岑西林乘軍艦海籌已於二十八日晨安抵上海中外官紳均赴埠頭迎接頗形擁擠

歐洲大動亂

倫敦來電

●比俞塞窩之英德兩軍

英軍在比俞塞窩地方大破德軍擊毀德飛行機五具又有數具被損壞者英飛行機三具亦不知下落

●德奧軍侵入羅境

德軍擊破羅軍渡阿爾土河羅軍數個大隊在滋哈塞斯伯林東方被德軍遮斷於其本隊之聯絡德奧軍渡達尼布河已在羅境佔據立脚地點

●德飛船試行遭險

德飛行船一艘由富里土立費哈很向維廉哈很實行試飛偶被暴風激破落下林中坐員二十八名一併慘斃

●德相霍氏將辭職

德國宰相霍爾維費與參謀總長劣甸堡前有意見頃日軋轢益劇霍宰相因之不久將辭職矣

●俄外務大臣易人

俄外務次長黑拉得氏陞任外務大臣

●維拉軍侵入齊瓦窪市

墨西哥叛將維拉之軍隊侵入齊瓦窪市襲擊略蘭塞軍擊退之

●奧擬遷都

維也納消息奧國新皇擬遷都匈牙利普達伯斯土市

●德軍前進被阻

德軍渡達尼布河前進嗣被羅軍阻止其進路

●俄艦失火

俄國戰鬪艦印伯拉土利亞馬里亞號（二万二千五百噸）突由軍火庫起火轟然爆裂火勢延及油糧益形猛熾司令官指揮兵員竭力防火無稍效果約一小時後沈沒坐員一百五十五名不知下落外其餘均經救助

●希臘僞政府向勃宣戰

希臘薩洛尼加埠之維控塞洛斯假政府已向勃國正式宣戰

●德勃國皇擬參列奧皇殯禮

德皇勃王均擬參列奧國先皇之殯禮

黎總統令

▲大總統令（十一月二十六日）

陸軍總長段祺瑞呈請任命王念祖為江蘇陸軍第二師步兵第八團第一營營長王萃華為砲兵營營長唐光福為江蘇陸軍第一混成旅步兵第一團團附程鶴翔為第二團團附顧德揚為第一團第二營營長袁得才為第三營營長計子山為第二團第二營營長劉漢民為第三營營長方頤檖為江蘇陸軍憲兵第三營營長倉惟廣為第一混成旅少校副官趙彥龍為第七十六混成旅少校副官韓恩泉為憲兵司令少校副官應照准此令

陸軍總長段祺瑞呈請任命溫彥新為陸軍第十一混成旅步兵第一團第二營營長應照准此令

陸軍總長段祺瑞呈請授朱同勳為陸軍步兵上尉陳興漢為陸軍憲兵少尉應照准此令

內務部呈准江西省長戚揚咨請任命王培蓀程展雲汪懋祖張晉魁閻蔭棠汪夢九試署江西九江警察廳警正夏誠樾試署江西九江警察廳技正應照准此令

雜錄

章太炎最近演辭

檳榔嶼南華醫院街益智書報社為旅嶼海南僑人組織之民黨機關社中諸君因先生蒞嶼特邀請蒞臨演說其詞曰鄙人前在石叻（即星嘉坡）得接見全志數十至昨到嶼又日與諸君子相晤談無任欣幸吾國內政將來能改良與否實不敢知惟南洋全志苟得聯合其意向自可為國家助力而聯合意向之要旨不外二端（一）宜對於各黨不分畛域宜注意教育之進行何以言之教育不良則貧富之階級攸分語言之隔閡益其故貧者力謀改革而富者不願也一方競謀愛國而他派不知也於是有黨於是有派於是黨中之黨派中之派若教育興則貧富無階級語言不隔閡而黨派自泯其意見此間各黨保皇黨名目已經取消而進步黨之在內地者多以官僚為中堅檳城無吾國官僚則檳城進步黨人亦不過掛名黨籍而已袁世凱竊國消滅國民黨解散國會勢燄所及各黨斂跡迨袁氏稱帝國民黨急起聲討而共和進步二黨亦同時共起故由吾人觀之此次革命成功三黨均與有力而國內各黨鑒於此次之紛爭為袁氏乘機利用幾被消滅此番亦同心協力掩倒袁氏已各意泯互相聯合京師上海會議均有頭緒此間黨中情形當亦無不從全何以言聯合各黨必從教育入手也良以革命黨有智識優長者有智識淺薄者章程不齊物議以起世人謂革命黨人但知破壞不知建設蓋有由來也茲吾人欲從事建設當高其智識當注重教育一項嘗見往古開國良材其始亦祗有馬上事業耳而未嘗不可參與建設事業則以成功以後仕學兼營受有常識充足之教育也是以草澤英雄素不識乎讀書其後為國宣勞亦頗博人嘉許近世如清之劉坤一蔣益澧一流皆屬草澤英雄亦未嘗不可勉強辦事何也以事後稍受教育也故能破壞者苟稍加以智識未有不能建設者此種人之品格較諸官僚實有過之蓋官僚中雖有賢良公正者與帝制黨或係舊交未能斷絕關係而廓清腐敗政治之念亦弱革命黨人素與帝制黨相抗而廓清腐敗政治之念較深故曰欲改良政治非使破壞者謀其建設不可欲使破壞者謀其建設非注重教育不可一黨之中受教育者多則黨勢堅完受教育者少則黨勢薄弱國民黨之健全分子皆曾受教育人也至於海外則漸不相及矣鄙人在石叻曾倡議設一中學其辦法稍參酌地方情形而變通之大概南洋一帶辦理中學不必注重實科應以普通法律及本國歷史本國地理為其主要庶使學者知本國情形而發生愛國之真忱其風土人情物產地勢及古來英雄豪傑之事業了然於心則政治改革不難參與其事也總之今日所宜知者第一須聯合各黨以抵制帝制餘孽第二須振興教育以為政治知識之根本事果實行則南洋同志可為國家之助而國家亦惟南洋同志是賴十年來之苦心經營為不虛矣

政府維持金融之政策

衆議院議員張傳保等提出中交兩銀行兌現及殖邊華富通商中法各銀行質問書一件現由國務院茲逐項答覆如下

（一）原質問書內稱中交停兌本院曾建議補救方案送致政府迄今未見有何表示一節查中交兩行停兌後即力籌開兌現在中國銀行兌換券自十月二十六日起業已實行開兌交通銀行兌換券亦擬繼續籌款俾得早日開兌恢復信用一俟籌定款項即行定期實行

（一）原質問書內稱政府對於銀行幣制到究取何種方針定何種政策當此奸僞滋生金融凋敝之日中交既敝設有無數之中交繼之國何以國殖邊華富厥端已見一節查幣政最關重要政府自應確定方針上年十月間財政部為監督濫發紙幣起見曾訂定取締紙幣辦法對於已設之銀行尚未發行紙幣者暨新設之銀行均一律不准發行紙幣其已發紙幣者應以八九十月三個月平均數目為準不得增發並限期收回本此計畫以圖進行當可收統一幣制之效至殖邊銀行係於民國三年三月經財政部呈奉批准係為發展邊疆金融而設鈔票區域亦有限制華富殖業銀行係於民國四年七月經財政部批准設立照殖業銀行則例之規定准其發行債票

（一）原質問書內稱中國通商銀行設立上海已久有無官股該行發行鈔票所刊英文尚有中國帝國銀行字樣商埠行用關係萬國觀瞻政府何竟充耳不聞不為監督一節查中國通商銀行有無官股本部舊案內無案可稽惟他處有無撥入官股之事現正詳密調查俟確查明白再行辦理至鈔票上所刊英文有中國帝國銀行字樣本屬不合惟此係前清時代之事以後如該行再有沿用前清所用之英文名詞自當嚴行禁止以免有碍觀瞻

（一）原質問書內稱中法實業銀行鈔票通行各地政府何以特許與此利益究竟該行有無官商股分附股若干資本額數若干實取若干總行設於何處準備金是否充足按何種章程定準備金成數政府能否監視其準備之程度發票之額數今歐戰方殷現金盛輸出口能無以紙幣換運現金出口之弊風聞該行以借款政府得此內地發票之特權究竟何時借款運用何處數目若干條件若何以發鈔特權為借款報酬能否不惹起金融上危險各節查中法實業銀行係由法商發起總行設在法京巴黎設營業局於北京資本總數共四千五百萬佛郎民國二年正月間政府商定願附股本三分之一即一千五百萬佛郎現在已交四分之一共五百七十五萬佛郎因國庫無款暫向法商借墊年息六厘蓋無他項報酬至該銀行發行之鈔票原定至中國政府頒行紙幣條例之時為止至北京營業局由政府派有理事一員所有準備金各情形可以隨時查收尚無以紙幣運換現金出口之弊

雲南忠裔院簡章

雲南創設忠裔院已組織就緒擬定簡章不日即行開辦茲將其章程照錄於后

第一條　本院以教養陣亡及死於國事者之遺族使能自立為宗旨

第二條　本院定名為忠裔分設男女兩院曰忠裔男院曰忠裔女院

第三條　本院開辦地點在海子邊舊皇華館內

第四條　本院開辦經費向各處募捐常年經費由公家支給

第五條　凡屬陣亡及死於國事者之遺族均得入本院學習

第六條　本院男女兩院共設總裁一人院長一人文牘一人庶務兼會計一人學監舍監二人書記二人教員視學生之多寡而訂

第七條　總裁為名譽職員一切事務由院長執行

第八條　院長總理全院事務

第九條　教員按照每週所課程切實教授

第十條　監學兼舍監視察學生勤惰務使其嚴守規則

第十一條　文牘辦理院中一切文稿及保存卷宗

第十二條　會計兼庶務管理院中一切出入款目及保存款項

第十三條　書記繕寫院中一切文件冊具並記錄院中一切進行事宜

第十四條　願入本院學生報名時須將父兄陣亡地點及所在團營或因某事為國捐軀塡明入院願書中復經本院調查確實方許入院肄業

第十五條　入院學生須有妥實保證人出具保證書負完全擔保方許入院

第十六條　入院學生經本院調查確實的係遺族入院之後一切伙食衣服書籍筆墨紙張概由本院供給

第十七條　有非陣亡及死於國事者之子女願入本院學習者自備夥食衣服書籍紙筆

第十八條　本院學生分工藝班小學班視其年齡之大小而別

第十九條　本院小學班照訂章辦理男工藝班教以染色織布女工藝班教以縫紉刺繡

第二十條　本院工藝班學生至半年以後學有成績優美者每月按其成績給與獎資

第二十一條　本簡章有未盡善之處得隨時修改

山東民軍結束之片片談

山東民軍因難尚諸共四部分已解決者為高諸未解決者為濰縣將近解決而忽生中變者為周村方周村軍事結束之中變也人言沸騰各執一是茲探其中變因頗形複雜畧記大要如左

周村軍事之中變不變於他人實變於之代表洪受之其人洪受之者素性鬼善用手段審知張吳兩方相持不讓磋條件急切難就洪欲於此難辦之事思其能以邀功於張張亦素知洪之手段妙必有良謀亦意借此以試之洪於是一敏捷之法而胡弄之計出矣先是張會晤時言語頗形衝突蓋張傲睨謾罵嗣後種種談判遂均洪一人出頭矣於條件中之編練一混成旅也洪允之外儘由張督担任也洪允之結束費三十萬八千元也洪又允之而張亦任之然結條件時紳商學各代表及京省議員人均與議焉洪但計胡弄當時然後再旁法殊未思身係張之代表胡弄一條條即不效也及至兩方議定編遣著手村照約函送各件洪即從中主持以延手段遲滯不若計在延緩數日遣散即吳氏當然離開則周村主要只有年輕司令簿子明且又統屬於張督矣則挾可以為所欲為而吳氏以迄未見復頗疑慮因根據前議嚴詞質問至此張始事將不妙洪亦自慚事已不諧於是將就錯又獻計於張答覆吳氏以編練之不能動以公文只可口頭承認始而支之嗾其參謀長朱子芹走函簿子明不認吳氏為首領繼而離間之不料種種段均成泡影而周村部分大動公憤與迫於輿情於是堅守前議決不破約而波折出矣又諸高縣軍隊之齊整之維持遠不及於周部該兩縣竟結束先且無波折者故亦有在閑均借金錢力量辦理督軍署主要分子均有分潤人數及欵餉兩縣均得美滿結果吳氏性大公且以此事理直氣壯不從效顰之洪某遂揶揄張氏故意刁難云此又說也姑誌之再訪其後

時事小言

段內閣危矣

段內閣之杌隉也久矣。政潮洶湧。形勢危亟。經東片言。而孫伯蘭與徐樹錚次第免職。人咸以為段閣庶幾得鞏固矣。詎知民黨未必甘心。即幸而强於一時。要不能久安而長治。矧繼任之內務總長。未得人。而五百萬美元之借欵案又發生焉。各方責難交加。段氏已難安於其位。何堪國會議員。復提出彈劾。吾恐向之主張維持段內閣者。至此亦束手。特是段內閣固覆。而政局情形。又不知何如噫。

錦縣法官被誣更正廣告

鄙人孫鴻逵前在錦縣地方審判廳與劉琴軒[illegible]伊宗實[illegible]白能剖白後因

本號開設在奉天大南西門裏路西路北尚為各埠銀行鈔票匯兌換洋圓銀兩

奉天 成裕號南貨茶食紹酒莊廣告

本號[illegible]分設奉天省城西華門南路西專運上等南十

金谷園南北菜館廣告

逕啓者本園自開設以來承各界貴賓賜顧蒙獎許用是

如何能使母乳充足

嬰兒之體質强壯以及他日之長成全賴撫養得宜當初生一二歲需賴親母之乳汁哺養之故乳母之身體必先使其康壯有力不第使其母多乳且使其乳汁濃厚爲要也惜乎往往產後軟弱失血過多以致身體虛弱乳汁稀淡或缺乏者不乏其人因而嬰孩乳養不敷瘦瘠多病啼哭聲微常患腹瀉或大便乾結等患此誠出於不幸也

自作聰明者多方服藥調理嬰孩此誤再誤矣不若設法使其母親身體强健有力則乳汁濃厚有力可以服用韋廉士紅色補丸補血生乳之法最穩妥因此丸爲婦女補虛生乳聖藥各醫學家所公推者也

服用是丸生乳極速非但多乳而且身體賴以强壯幷可治愈腰痛背楚精神不濟乳母所有各疾立可就痊也

請自今日始購買韋廉士醫生紅色補丸一瓶使尊夫人試服之後可觀母子成效如何或閣下自己虛弱或曾患血氣不足腦筋無力等病亦可嘗試立見應效蓋此丸曾經治愈千萬之患血虧腦弱者在天下各處於此二十五年之中矣凡經售西藥者均有出售或直向上海四川路九十六號韋廉士醫生藥局每一瓶英洋一元五角每六瓶英洋八元郵力在內

東三省 經理處 源來盛洋行

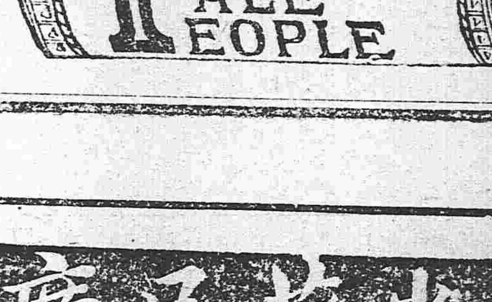

韋廉士紅色清導丸

PINKETTES

面起紅瘰與大便閉結

大便失序積滯腸內蘊結變毒吸入血中致起面發紅瘰小瘡面色晦滯頭痛胃口無味肝陽上升頭暈目眩口氣濁穢舌現苔等患是也

明知其致病之由在乎便閉非療治其大便閉結不爲功因治病必治其病源也此種靈藥首推韋廉士紅色清導丸

張勳委任駐滬採辦員謝翔先生來書云由余友西醫陳新徵君薦舉服用韋廉士紅色清導丸療治大便閉結所患面上紅瘰頭痛諸症余從其言自服紅色清導丸後大便有序面上紅瘰一律退淨頭痛等症旋即全愈心甚快樂如

尊處無從購買韋廉士紅色清導丸請寄郵票大洋六角至上海四川路九十六號韋廉士醫生藥局原班郵奉一瓶

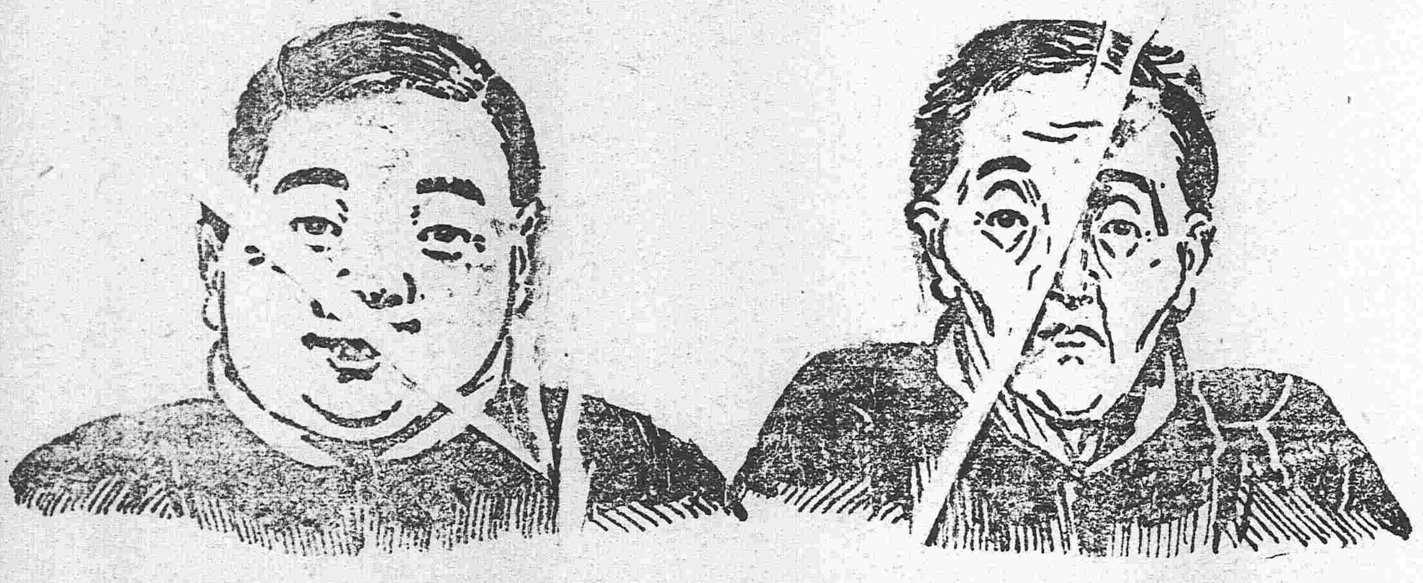

瘦弱無憂

令有真正良劑 出世使君肥胖

穠固强健之身體容易可得

此有補瘦爲胖之靈藥名曰首穀藥片世人不知如此靈藥得治彼之身體衰弱腦筋萎頓患苦瘦弱及至死亡豈不惜乎千萬瘦弱之男女老少請試首穀藥片親驗其功後及知此藥之靈効

此藥不是瀉劑即補血補胃所食之物善消培力顏豐和色好體固使瘦弱者能肥胖變成新人物真可謂人造之仙藥

天下許多醫士研究肥胖之藥已多然終不出今有首穀藥片出世以濟蒼生吾人之未曾思得豈不讚今世之醫家乎

每一瓶四十粒載內英洋一元五角每六瓶英洋八元購買六瓶者遠近勿論郵費一概在內

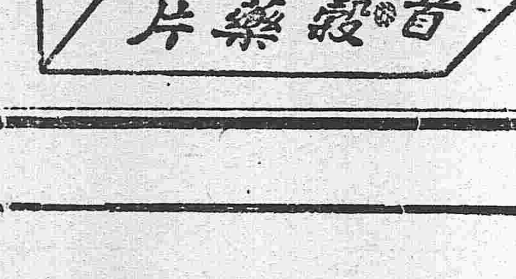

東三省代理

●奉天、大德生中西藥房歐美藥房同仁藥房大連、華西藥房德記藥房華泰藥房仁濟藥房天和藥房●長春、興西房藥仁濟藥房協和福和春福●哈爾濱、世一堂恒德堂仁濟英房天豐源●吉林、五洲藥房福天石藥室文英恒●營口、中西藥房廣芝館●齊齊哈爾、樂美煙公司中西藥房●安東、東番福遠●遼陽、天鈺成義興福與華藥房福慶長●海城、華西藥房華興泰吉成福鐵嶺、裕和盛同合義福合盛●錦州、仁濟藥房天壽藥房●阿什河、大德生世一堂●雙城堡、華西藥房德昌盛●呼蘭府、中西藥房●金州、德記藥房●蓋平、萬昌厚●撫順、萬福泰●公主嶺、三合公●昌圖、裕濟藥房●開原、濟生堂●鳳凰城、增源普玉順慶新民府、天益長維新書社●山海關、泰西藥房民生藥房 及天下各處經售西藥者均有出售

上海北京總代理處 上海博物院路十七號 新順發洋行

英國倫敦 美國紐約 首穀藥房啓

店商吸三炮台香煙

三砲台香煙可向寰球各處上等香煙家購取小包十支或二十支錫罐五十支出售

三砲台香煙係英國倫敦與勃力司土耳之威爾司名廠化製歸英美煙公司專售請將贈劵留存每百張可兌換精緻畫片一張

奉天 哈濱 萃華金店

本號久蒙中外社會歡迎今復添聘良工專門嵌鑲金絲眼鏡寶石手鐲手鐲戒指民簪耳環盃盤酒器喜壽贈品英孩彌月贈品金銀品質純粹工製巧妙樣式全備取價輕廉非別家所能比列敬告賜顧諸君幸早惠臨

奉天城內四平街南銀行胡同 中國電話六百二十三號

哈濱道外東大街三道街口

萬芝堂藥局廣告

太醫院宋醫考驗立案發給執照專賣各省府廳州縣舖戶均有代售此藥

參茸補腎丸

此藥以參茸爲君參乃靈草大補元氣鹿乃仙獸貫通百脈培養氣血之羣藥和爲丸劑善補男子腎寒精冷陽痿不與與而不久精神短少腦髓空虛腰痛頭暈耳鳴眼花筋骨痿軟虛勞咳嗽以及婦女經水不調下元虛冷赤白帶下久不受孕孕而不固常經半產腰腿疼痛骨蒸勞熱節症服此藥添精神悅顏色壯陽種子延年益壽此藥每匣價洋二元整每六匣十元

立止咳嗽葯

本堂宋醫祖傳成方專治男女老幼遠年近日諸般咳嗽虛損勞傷等症此藥善能止嗽定喘清痰養血痰中帶血不論年深傷勞咳嗽肺虛痰喘睡臥不安飲食少進內傷外感肺經不清此症管保去根永不再犯服此藥能補能和能清能散病輕者一兩付即愈此藥立見功效百發百中每付價洋四角十付價洋三元五角整五付價洋一元八角言無二價

神效虎骨藥酒

此酒耑治男女中風中寒左癱右痪半身不遂手足麻木筋骨拘攣口眼歪邪腰腿疼痛步履艱難以及小腸疝氣寒積冷痛等症速飲此酒立見功效每瓶銀元六角大瓶市洋參元中瓶市洋壹元五角小瓶市洋六角

開胃止痛丸

此丸專治男女老幼心口疼胃腕痛食水停滯鬱氣脹滿寒積冷痛癥瘕痞塊嘔吐噁心肚腹乍寒乍痛噎膈翻胃嚥氣吞酸不論新久均可服之百試百應每付二丸價洋三角言無二價

宋氏救喉散

主治咽喉諸症瘟纏喉乳鵝喉痺鎖喉痧白喉痧疹毒纏喉痘毒纏喉花柳攻喉等症或腫破爛嚥之不下急投此藥吹之患處其效如神每大瓶定價壹圓小瓶定價五角言不二價

虎骨熊油膏

此膏耑貼寒痲木諸毒腰疼腿男子遺精白濁婦女赤白帶下月經不調久瀉久痢肚腹疼痛小腸疝氣手足拘攣骨節疼痛積聚痞塊等症按穴貼之其效如神此膏每張價洋三角

本堂發明雙合化痞膏藥功效

(專貼積聚神效)

此膏無論何症必見奇效主貼男婦氣積寒積食積心胃疼痛噎膈反胃水膨氣膨癥瘕痞塊痢疾瀉泄腎寒精冷腰痛腿疼手足痲木小腸疝氣淋濁白濁腎囊潮濕以及婦女經脈不調經前經後臍腹疼痛腰腿痠紅帶白淫子宮寒冷久不受孕等症並治小兒乳積痞積水積蟲積飲食停滯宿疾不化肌瘦面黃肚大青筋腹脹如鼓痢疾偏墜等症按穴投貼屢經驗其效力甚大少者七天多者十天不但消積化痞而且健脾壯力蓋世膏藥中之良葯也特敢發明與衆不同精製雙合化痞膏貼法先將膏藥烤開一張將消積面撒於膏藥中間貼於患處再烤開膏藥一張將化痞面撒於膏藥中間附在先貼膏藥背上即是雙合貼法所以一先用消積面爲引入內通裏氣後用化痞面爲驅寒外達表氣所謂兩張加貼似如聯軍進行則協力齊功搗其巢穴方能必勝之權用藥亦由兵法之云爾此膏每份兩張藥面兩包定價四角主顧購者五份按照九扣應不致誤

代售處長春祥順德裕升慶安東恒順慶吉林源生慶遼陽利順德永鉅興營口合順隆新民利順東錦縣同發福西豐東興順東豐合興順遼源聚泰隆鐵嶺永慶東孫家台增益昌各埠購藥來函示悉本堂自備郵資不悞特此佈告

本藥另開設奉天大西關中間路南新式樓房門面湯劑飲片各種應症丸散膠丹俱全

前鴻濟堂宋醫子岐移居大西關中間萬芝堂謹啓

中國電話七百六十一號 本堂主人謹啓

一、存款、貸款、兌換各國金銀貨幣

一、另外信託業務

會社 遼陽信託公司

電話 日本長六七〇番 中華分一〇一號

東三省新聞

▲奉天▼

籌備黃蔡二公追悼會

▲追悼日期 省議會提議追悼黃蔡二公已經數旬迄未實行茲聞已籌備妥協定於來月三日舉行

▲開會地址 會務已籌備完竣惟開會地址頗費研究先時擬就省會舉行衆不可擬假幾輔會館又嫌過於僻遠遂更擇定平康里第一樓以該處地址寬廠來往便利衆議乃定

▲不尚舖張 蔡黃二公之有功於民國也孺子皆知故此次追悼重在心理不尚舖張偉賁梅節議定以節儉爲主預定會費二百元云

▲軍長異議 省議會籌委一切赴公署謁見張軍長請求同意不料軍長以黃蔡二人先壞前清繼壞民國爲人如此追悼奚爲君等欲追悼吾不阻然吾決不加入云云是以軍政各機關均不加入本次之會單純爲地方商工紳學四界其餘願往者可以臨時加入云

公民大會之結果

前日（上星期）省議會開二次公民大會共籌對付澄源交涉案已誌本報茲聞是日到會者各界計二百餘人籌議結果除舉代表赴省公署請求張軍長致電中央力爭外更由各界選舉代表二人晉京請求力爭云

法廳左右做人難

處省辯楊占山一案法廳會票傳阜通金發和世合公隆泉美四大商號令其代楊玉泉攤出賠欵如或不然即將根據前案追究揭把之關係人業誌前報茲聞各商家關於此事再三籌議決定不允攤楊玉泉虧欵爲一案買空賣空爲一案楊雖有罪而信託公司成立曾經前省長核准咨部立案是買空賣空不能謂之有罪法廳何以竟欲使無辜商家攤出賠欵況認攤則宥不認則究是簡直詐欺行爲爲法官者豈所應出遂即反對不從而法界方面仍以情面所關未便恝置辦之不能不辦不可頗有會眞記所謂左右做人難之勢云

頒發征蒙戰事記

軍署馬參謀長與前次征蒙各軍官提議將征蒙戰鬥經過事實編造冊記以紀戰績茲以蒙匪復興軍士重征日昨張督軍飭此項戰記頒發各營以資研究俾戰陣之際有所採擇云 （芙）

加收畝捐建修鐵路

建築錦法鐵路一節已誌本報茲因經濟問題手續繁多故至今終未實行茲經[illegible]貴兩知事及兩縣紳商議妥將兩縣[illegible]每畝捐小洋一元以期募集巨欵爲建修該路之基金兩縣人民均知利益所在不容放棄雖經重捐亦所樂輸故此議未聞有若何風潮也 （芙）

下旗哀悼奧皇

奧斯達利亞國法郞士約翰帝薨逝業誌本報聞北京政府關於此事特電省公署暨交涉署通令全城懸掛半旗以誌哀悼而重邦交是以張兼省長特令警察王處長遍告城關各界於日昨（二十七）懸掛半旗以伸哀悼云

興京剿匪捷音

張雨亭軍長日昨據興京縣知事鄒健鵬詳稱縣界現有著名匪首張良志（綽號稱爲營長）率領餘匪六七十名到處搶掠蹂躪民生勢甚披猖經東邊鎮守使所部軍隊一營協同警團剿捕將匪擊散捉獲張鳳林一名並槍械馬匹等物暫寄押於本縣日內即當一併送省張軍長頗爲嘉許擬即分別獎勵云 （福）

征蒙軍攝影出發

張雨亭督軍以巴匪雖斃餘黨死灰復燃在西林一帶肆行猖獗於日昨（二十七日）派砲隊第三營二連攜帶小快砲六尊一百七團第一營全營帶有帳棚一百餘架開往蒙邊協同剿辦於開拔前在西教場攝影云 （福）

昌圖警長易人

昌圖警察所長某辦事不力被人控告撤差遺席昨經王永江處長委定省城第六署一等巡官景新閣接充云 （福）

張督軍派員查視降匪

張督軍以近來收降之胡匪爲數甚多非派人詳細查視恐有暗中搖動情形特於日昨派軍署副官彭士彬前往懷德梨樹等處查視不久即可回省云 （福）

張仙濤有升任師長消息

張雨亭督軍以陸軍二十八師師長馮麟閣政府擬委任熱河都統所遺是席關係重要查五十五旅旅長征蒙司令官張仙濤剿捕蒙匪異常出力於日昨電請中央保薦張氏充任二十八師師長特未悉能否邀准耳 （福）

報告巨匪就擒

著名匪首羅向陽老二哥等久在八面城一帶焚掠搶劫大肆擾攘懸賞捕緝終未弋獲日前該匪等又在該縣北某地搶掠被後路步六營馬三營包圍痛剿將羅向陽擊斃老二哥被擒該匪積案甚多非他匪可比殆不日即行解省云 （芙）

綏中稅局又被搶矣

近年來奉屬各縣稅局被搶者紛紛不一二十四日綏中縣葛家屯常關稅分卡當晚七鐘時突有胡匪七人各持槍械闖入該局搶去捐欵小洋三百餘元當即逃匿茲經該縣警團四處捕緝終未弋獲云 （[illegible]）

馮守田得署輯安之案

留奉各知事自張督軍傳見後各述管見紛紛條陳治奉政策然多半隔靴抓癢語不中肯惟分奉知事馮守田條陳吏治防務理財各節洋洋千言針針見血爲督軍所激賞嘆爲異才故有委署輯安知事之牌示又據個中人云此外尚有特別原因然非局外人所能知也 （惠）

咨送海軍學生

上海海軍學校招生海軍部令各省擇優保送該校肄業以資造就海軍人才張軍長已將是項學生考試完竣令常庚吉君携帶公文照相評証帶領學生不日赴滬故教育界于廿九日假教育會歡送云 （惠）

一萬元賄賂案之收場

工程營書記長鄭夔春槍斃人多謂其違犯軍紀詎知並非違犯軍紀蓋因私押錦縣電燈廠持大西關三寶星煙捲公司銀飛一萬元求賄于張軍長知夫人之女僕追案經敗露軍長震怒將三寶星煙捲公司查封女僕痛責驅逐恨鄭慶春身爲書記官不知自愛如此招搖實屬目無法紀故明正典刑以昭炯戒 （惠）

▲遼陽▼

搶案迭出

邑北何洪堡住戶夏某家道殷實日前晚間突有胡匪數名衝門而入夏某開警逃匿適有城中藥舖闞晉串門爲匪所傳意爲主人即將闞某銬逼勒錢財後綁至村外迨里之遙將皮褲剝去始放回開所搶去錢財衣服首飾騾馬等物約値千元之譜又日昨滿煙台車站福增昌雜貨舖薄暮時突有胡匪三人詐稱買貨進屋逼索錢財其搶去洋六百餘元並將櫃夥趙某以刀刺傷左膀嗚呼警察所司何事有地方之責者盍設法預防乎

▲營口▼

關於警欵之近述

本埠警餉向賴地方捐欵爲挹注收數稍有不裕則警欵立見支絀本埠乃商業繁盛之區無論地方生意狀況如何倘經理捐務者用得其人則警欵萬無不適合之理前任廳長劉君其警欵之虧非有他故是乃捐務員李中如辦理不善所致日收減去百餘元未幾而李氏果死矣所虧警欵四千餘圓嗣經張紀辰氏接收每日增收二百元之多近聞張委員行將撤換埠內捐欵仍需賢者經理未悉承之斯職者果何人耶

施粥場著手開辦

本埠之救濟貧民施粥場歷年以來由商務會總董王朗亭君担任承辦其底欵除由資善積餘之欵照數提撥外所有不敷之數由商會提倡勸募此善舉昨悉李序園總理又當衆提議以時屆冬令嚴寒逼近貧民待哺孔殷亟須籌畫設賑想我衆商素日慈等爲懷此項賑辦之舊案不應膜視衆商一致贊同其開場施捨之期即在日內云

▲牛莊▼

巡防練操

駐牛右路巡防馬一營左哨々官房君壽生甚恐遼河封凍胡匪任意橫行若不嚴加操練兵法尤恐臨時失敗該哨官長近日令部兵加班操練每日兩次午前九點鐘開操至十一點鐘止午後三點鐘開操至四點鐘止

▲黑山▼

平時講武

駐黑陸軍騎兵二十八團三營王營長近因剿匪回防休息兩星期屆滿該營長傳知合營排連長等規定每日操練三小時以致熟嫻軍法並講演戰時各種野外攻守操法於昨日起實行一時軍威嚴肅步伐整齊洵可謂國家之干城云

▲安東▼

名利商人

安埠附近各縣數年來連年歉收每至青黃不接之時商人糶糧自抬高價事所習見寬甸縣小蒲石河地方順懋德財東王荊山君德行素著每年至缺糧之際派人赴上江桓仁等縣購買大宗雜糧運至本價平價零售接濟農人經該縣張監督詳明省長特獎匾一架額日惠及桑梓人咸謂名利商人云

局長撤換

安奉鐵路局局長楊懿君自任是職辦理一切事宜極爲完善各界融洽遇有交涉情事抱定和平宗旨頃聞有撤省另委之說遺缺係劉昆山君接充諒三二日即來安視事云

熱心公益

本埠大沙河子向有大木橋一架係日俄戰爭之際所建築已竟倒塌不堪該橋係第一鄉往來之地於行人諸多不便經程監督與日領事吉田氏交涉妥當該橋仍歸我國官廳程監督聯絡紳官商各界捐欵四千餘元派人督工另行建築工程將近告竣以致有口皆碑咸謂監督熱心公益云

是否威鎮邊陲

自防營駐安以來附近商民共慶高枕之樂雖出於軍人之盡力保安實因該營長陳錫九君維持有方有以致之自春間三道浪頭商務分會總理鄭玉山君有聯絡送匪之舉該營長以累年減收不肯以有用之金錢銷耗於無用之地極力辭却以致終止今秋年景頗佳鄭君復聯絡銅礦嶺安民山湯池子等處送陳營長德政匾一架額日威鎮邊陲經該營長屢辭無効日昨各處商民業已恭送到安云

▲開原▼

保留軍隊

駐開陸軍二十七師一百五團第二營營長鮑子陽君自蒞開以來對於防務異常注重軍規亦非常整肅待遇商民感情極洽茲因戕害日僑交涉案雖已和平解決惟關於軍務揣防問題當奉督軍電飭駐開陸軍第二營移駐梨樹縣以駐梨第三營調駐開原縣互相調換而紳商對於軍隊感情極好特聯絡紳商各界晉省上書保留未知能邀允否

團長校閱秋操

駐鐵陸軍二十七師一百五團團長張祥五氏於日昨電知駐開營部准於月之二十六號搭坐南滿滾車到開校閱該營秋操並查驗軍裝而營長奉電知照各連排長預備齊整以備校閱云

▲西安▼

委定教練員

警察一分所巡官曹君憲章與三分所巡官蘇岐芝君以冬防在即巡警荷保衛地面之責非射擊精良難保不貽誤臨時昨特商請警察所長王翰卿君於各警士不値崗時則實行操練並請將三分所巡閔子言委爲該兩所之教練員云

視學員到安

遼瀋道道尹公署視學員胡君展勺于日昨到安偕同勸學所事務員孫君貫一視察高初兩等小學校該校辦理合法頗爲胡君所嘉許次及至女子兩等學校監學員連鳳舞君招待胡君以該校校規嚴肅名譽甚優皆速君之力聞胡君業將各鄉之小學視察完竣行將往他縣視察云

▲昌圖▼

警長易人

警務處長金鶴祥本文御家瓚缺以省城警察第六署巡官景昌君接替不日來昌前謂王君中滸一節不實無因蓋王君查案回省另有特別位置矣金某在昌五年辦理警務多有貽誤有邑紳何王兩呈控省垣經王泯源處長撤換可謂鐵面無私也

商會續出小票

商務會前以現面銀根缺乏刷印零星小票通融市面賴以活潑惟前出之票多有潰爛均由各商代爲陸續收回另行續出新板之一角三角五角之小票三種計洋八千元分配各商代表代付以資週轉而興市面諒不日即能通使云

▲懷德▼

槍斃逃兵

懷德駐防中央陸軍騎兵二旅三團團長陶斌英君駐防有年以致營內各事非常謹愼前蒙匪作亂該團長屢以外出剿撫以保商民後蒙匪平靖始得回防安枕有王某充當兵士不安本分無故潛逃團長知曉派兵嚴拿交縣拘押多日于昨（二十四號）詳問之後實行槍斃示衆以儆將來

▲法庫▼

陸軍秣馬厲兵

駐法軍隊日昨午後三鐘時奉到張督軍電令略謂通遼鎭一帶蒙匪復起勢甚猖獗若不及早剿捕恐滋蔓難圖故委張作相爲征蒙司令督率炮馬兩步及機關槍連並輜重營營長帶領兵士五十名御大車三十輛運載軍需各項物品不日到法會同前往協力兜勦云云茲聞駐法齊警長奉電後傳知各連長官一体預備敬候司令出發云

保障一方

前報朱警長赴鄉痛勦胡匪臨行對警說誓必剿滅回所等情已紀報端茲聞警務長朱明貴君督率幹警廿餘名巡至西北與蒙荒達界之處適遇大幫胡匪彼此開鎗接仗互相攻擊由午前打至日暮之久賊不見退該警長氣乍肝腸厲罵不休督率警十奮不顧身努力前攻致將大盜擊斃三名闖入戰場活擒胡匪一名衆賊見警長猛厲遂敗退逃散副經警長查驗警士被匪擊斃一名受傷二名除將受傷警士着人抬送醫院調治外現將活擒胡匪用車押送警局轉送法庭訊辦于是城鄉人民咸倚爲一方保障云

▲洮南▼

銅元條示禁

洮邑自入冬以來商家因錢法緊迫多有開使銅元條者經監督張君伯未查知恐於地面商務有碍出示禁止並限二月內收回以重信用而免交涉如張君者可謂防患未然矣

▲長春▼

日警長功德無量

日本帝國領事館警察署長山元君忠明決而由內領事亦甚信托日昨有自山東誘拐之妓女桂蘭係名門淑女自入東群仙妓館之後晝夜啼哭飲鴉片數次覓末殞命嗣經城內商東會會長成廷芬君於商務會總理良鎭齋君等到署告發當蒙山元君判斷該妓逃出苦海併爲該妓館追償官價以資營業目下雖未結案然華人頌祝山元君之功德者則已口碑載道云

剿捕匪類之詳誌

本埠頭道溝有等小店夥房擄掠人民財物肆無忌憚被其害者不勝枚舉該小店夥房即名之曰野鷄房近來天泰棧即係野鷄房會于是幾日間新發生之事殊忍已極今有自金場來之客人身邊曾帶金沙子若干咸被該棧引誘詐騙一空嗣後經該客控于領事館併詳及警務署會爲理論始來領事館呈控現經警察長山元君訊明實供立將該店取締營業將該店夥友驅逐出境矣現時猶有某某數家其罪尤甚若待該署查知恐亦不肯留有餘害亦在取締之數如此辦理匪類將無立足地矣

官帖換新之一說

永衡官帖在吉林長春最有信用其破碎者雖屢次換新而仍不失信用茲聞吉省官銀錢號又刷印新官帖一千萬吊發交各處流行使用其原因係因破碎者已經收回焚燒之故是以更換新票

▲吉林▼

痛哭民國元勳

吉省各界于十一月二十六日上午十一時在慶昇茶園爲黃克强蔡松坡兩先生開追悼會順序如左

一開會

二作樂

三主席報告開會宗旨

四報告黃克强先生歷史

五報告蔡松坡先生歷史

六奏琴

七讀追悼詞 一讀黃先生追悼詞 一讀蔡先生追悼詞

八行三鞠躬禮 一鞠躬 再鞠躬 三鞠躬

九作樂

十演說

十一作樂

十二撮影

十三閉會

（乙）祭文 維中華民國五年十有一月二十六日吉林省各界同人謹以庶羞清酌之奠悼於故陸軍上將勳一位黃公克强故上將銜陸軍中將勳一位蔡公松坡二先生之靈曰嗚呼開國成功豈不在人奇傑奮世如風如雲昔清之季上下參黷三靈韜晛九州改服夫惟二公犇效駿足趨涂岩異致功則同轍々長沙凡馬一空儒文俠武時汚道隆務簓大別結社東海飛鬼赴義百折不改馬甸投袂河口幾殆鎮南雄關電擊雷駭一綫珠江當海之門八九壯士狂嘯欲吞旋搆蜀亂遂起武昌黃陂承之莼軍以張公歸自海我武惟揚控漢振吳天下皆震孫蟠甫都清効堯舜河山無恙日月珥暈留守金陵遣軍息民卻組謝珪倏然此身運纏大過再與江旅不敢告勞曰吾黨與虞淵求日夸父道阻魯陽繼之返舍而處揮戈者誰偕我邵陽昆明刼火于漢有光自辛及丙前後相望協策群雄肝膽生芒孰發韜鈐古師張黃學劍日本神悟獨逸指揮若定千軍皆失披蠹堅穢勞苦致疾海島求藥延年無術念自癸丑賊我邈初天地不仁萬物共芻烈士殉義騷而厲塗舊物幸復萬端待鋪曾不十日二公繼逝天亂中國曷爲此厲日月告凶今石出沸大荒蒼蒼巫陽誰逝杜傾維裂國安可爲英雄大去中外同悲嗟我鷄晉江清遠隔噩夢迭驚國人飇顛晉淖泊吾魯誅貴父翠蓋蜺旌旁皇誰虎智折仁夭何今何古大風海濤復我皐雨嗚呼哀哉尚饗

（丁）憲法同志會追悼黃克强先生詞 惟中華民國五年十月 日善化黃先生卒於滬上粵十一月廿六日吉林各界開追悼會於省垣嗚呼哀哉天不愸遺哲人崩頽海岱茫茫玄化安歸緬維往蹟再造河山身窮志遂居鄙行鮮振冠南嶽濯纓清川功成身退不干勢權惟我吉林胡虜舊域火熱水深專制伏處自公奮跡倡言民權陰霾迅掃離此阻艱飲水思源河以將意撰詞誄德以拜公賜乃爲之詞曰歲歲衡嶽吐蒨降神於皇先生先覺覺民自由眞諦導源盧梭潮流東漸河口興波當其發難氣咽山河空卷白刃徒嘆奈河廣州再勳豪士景從黃花岡前空留青塚梟翔鷹風伏魚莫邪爲鈍鉛刀爲銛閩國跋涉南洪西殿前車雖覆來軫益遒泊經年曲高誰和江戶之花金山之月天心厭亂江漢發聲神州再奠共和應成金陵留守裘帶雍容時識時艱大難末平桀傑弄權干戈倏起捲土重來再接再厲衆志成城陰氛整消二靈重光三精炳曜舉國嗚咽方祝元勳孰意天南大星遽殞八荒震悼街號巷哭紀塞承風倍增滂泣嗚呼哀哉

▲五常▼

稅捐委員晉省

本縣前稅捐局委員熊相群現已交代清楚于日昨僱車晉省聞其赴ㄨ係令財政廳長與該委員有信令速交代到省另委他差云

財務處宴客

本縣財務處劉因新任本邑知事稟事故該處主計員日前于日昨設席宴請李知事當有商學軍警各界作陪頗稱一時之盛云

●所長旋屯●●●

本縣心河屯權運分銷所々長戴星垣君于日昨由山河屯來五與該局長侯鴻軒礎商一切進行事宜探其底蘊該所長乃謂各鄉鎭之商銷便利辦法云

▲呼蘭▼

拿獲挾妓潛逃之偵探

縣警所稽查員吳汲三因事被撤改充緝化警所偵探員任差未久旋即返呼拐逃妓女素仙嗣該妓之母呈控縣署懇請獲案訊究業經鍾知事批准仰侯通緝歸案茲聞該員挾妓逃在蘭西由蘭西至哈站遇警盤詰詞塞被逮日昨業經押送呼蘭縣署究辦矣

通令呈報罰欵

縣知事公署近奉本省高等審判廳飭開略謂近查各縣知事對於煙賭罰欵多不依律裁判核與司法定章不合甚至罰欵並不呈報又不宣布任便取用殊屬非是嗣後對於煙賭罰欵務應照章裁判依限呈報宣布用途以杜弊端而重公欵云云

●拿獲叛兵●

駐呼騎兵第四第八兩連自到青岡即將該叛兵十餘名一鼓而擒並將起事要犯薛某設計綁獲聞不日即解來呼擬罪云

▲榆樹▼

隊長外出擊賊

榆樹縣知事舒廣虞君自到任以來對於擊匪一事尤爲注意昨聞北下坎又起徒十餘名雖未經人報告憶該處係賊出沒之所昨經縣飭東路保安隊長孫閣君帶隊前往剿除如果該匪等尚未竄該隊到日不難殄滅云

團總更換

保衛第三團團總周樂齊君因事辭差遺團總一席經該團紳民人等公舉該糧戶張樹勛君接充業已任事該團紳人等共慶團總得人無不歡迎該團總能實心任事決不負該紳民之仰望云

各埠銀行及糧食行市 十一月廿七日

高粱米 八角五
洋麵 三元二五
站人洋 二四元〇一
北洋 二二元〇〇
香港貨 兩錢厘 一〇七圓一五
羌帖舊日 [illegible]
●奉天錢業公所
鈔換洋 一二二元五〇
大豆 三元四八
[illegible] 一元一三
芝麻 六元七〇
紅小豆 二元八〇
現銀加色
鈔票換爐銀 五錢〇三
羌帖換爐銀 九錢〇一
豆油 一四元一三
小米 集市 四元五七
高粱 二元四七

天氣 昨日自六點起下午至今日七點止[illegible]

雜

▲奉天▼

●稟請創辦學校

本溪縣紳士高鳳賓等力圖教育普及在附近地方創立小學校以便鄉近各村學童任便就學欵業已籌齊稟請省長立案並請歸後免除補助他處學費一俟批准即行開辦云(惠)

●失足墜井

小南邊門外住戶徐子珍日昨下午二鐘餘在就近水井挑水一時不愼被冰滑入井中幸有行路者聞聲馳救會同鄰近住戶用竹桿打撈多時始行救出生命得以無恙云(福)

●賣妻自活

南關洋樓後胡同住有張慶德者游手好閒將祖遺家產耗費淨盡近來天時嚴寒謀生不易竟將伊妻劉氏賣與城西攬軍屯賀立財爲妻得洋一百五十元然仍不改前非依然揮霍無度云(福)

●撤換隊官

陸軍二十七師一百七團第一營督隊官宋洛彭展弛軍務被上峯查知將宋撤差遺席昨經該團蔡樹德團長查有該營連長某善能充任當呈請張督軍照准發給委任狀云(福)

●自尋短見

日昨城裏董成衣鋪之徒劉三經主人遣其至小西關某公館送新做皮袍一件得工價三元該小徒並未回櫃乘間至西門臉書場聽書不意被小偷如數偷去劉三驚覺大懼訶責遂覓不敢回櫃潛至家中買洋火二合和酒而飲家人知覺急爲醫治特未知能治愈否(芙)

●巫婆騙金

城西房什屯富室郭姓家有一女年甫十五其父母愛如掌珠日前因耳疾甚劇百治罔効風聞省城東關有巫婆王氏術頗靈驗遂懇與請至家中禱祝該巫云此女係某仙姑之侍女若肯以金環供於仙姑耳疾可愈郭家欣然從之情願出金環一付托該巫爲之祈禱云(芙)

●麻雀害人

西門裏某糧店司東于某與裏人於日前來奉專事冶遊揮霍無度一般流氓窺其多金遂生異念於日前晚間托與之相識者邀伊至平康新一街某班中冶遊遂即打牌爲戲係百元么二之局一夜未曾負洋四百餘元于無力償還遂以之立劃條一紙云(芙)

●悍婦毆姑

工夫市南廟秦瓦匠終日在北關作工而數日不歸其妻劉氏悍潑異常屢與其姑口角其姑不敢與較日昨該婦與某無賴相戲被其姑遇見畧責數語該婦即將其姑扭倒痛打不堪鄰右代抱不平遂爲之報告警察將該婦扭于警署懲辦云(芙)

▲千金寨▼

●苦力頭自縊

鬃埠東北萬達屋衣炭坑大把頭鄭治臣三十五歲遼陽人在該處做工六七年由今春經日本署總理官委任炭坑以內全權把頭每月薪俸甚鉅於昨二十五號八句鐘不知因何竟捐軀自縊商民苦力人等聞知莫不垂淚其詳細理由現未發表候訪再誌云

▲遼陽▼

●傭員野蠻

縣署牛肉倉徵收處傭員某係無賴子以運動而得傭員自開徵兩月之久所收之畝稅廖廟每逢農人上畝稅交單之時稍有差錯則以野蠻對待非不給執照即多留錢日前有城西大沙嶺農人劉某在該倉納課其單未書何倉該傭員不但不收而且口出不遜該農人無可如何只得忍氣吞聲而去噫縣署竟有此野蠻之傭員浮邑畝捐焉有起色也

▲營口▼

●審檢廳督促登記

本埠審檢廳日昨函致警察機關以補行登記展限於本年陽曆十二月底爲止迭舉省憲督促積極進行又經司法部派有湯參事鐵樵暨高等梁檢察長親自到廳催查並出示布告在案現在展限之期將屆而來廳登記者仍屬寥寥雖係警察勸導未至亦由人民觀望不前所致自應切實進行以重要政各警察機關得此傳諭現對於登記一項均悉心勸導以維公令

●白圭之玷

裕仙部藝員有汪笑儂者資格聲價之高遐邇皆知本報已詳誌于前昨夕該伶演唱空城計一齣未出老弱殘兵先上琴童說者皆謂汪笑儂心思凝奇此必特別之作也旣經某銀行夏君函詢汪乃極力道歉此齣本係失搗嗟嗟若平庸之伶失搗差當之處亦不爲怪以月值千金之汪笑儂竟疎忽如此可謂白圭之玷矣

▲大連▼

●錢莊倒閉

大連商業之繁貿易之盛首推錢業市內已設錢莊三十餘家每年均獲厚利昨聞本埠盤城町恒興錢莊主人于某近因期帖折本加以借欵過多避債無台前日該莊倒閉私挖煙土坐以待斃緦家人知覺嗚咽不語已氣息奄奄矣

▲黑山▼

●祝融肆虐

黑山西街李豆芽舖於昨晚八點鐘因一時不愼於火將院中所堆柴草焚燒三爪之一以致煙火冲天照耀滿街幸經鄰人賜知本邑陸軍警察等赶到奮不顧身竭力救護未致燃燒隣佑亦云幸矣

▲安東▼

●不辭而行

本埠三區區官何某者前充六區區官之際因地面群起反對之故經程監督極力維持調換鄉三區冀達完全責成職守之目的不謂日昨不知因何不辭而行係遺缺東竹眉君接充業已任職視事云

●坤伶來安

安東舞台執事人呂君以屢次賠累之故特由奉邀來坤伶小桂英以期營業之發達昨演鈞美案一劇頗蒙歡迷諸君所歡迎座客異常擁擠而得洋甚屬寥寥詳細調查始知不買票者居多數該執事倘不設法維持營業恐難永遠矣

▲鐵嶺▼

●糧車踴躍

公斗事務所經此次整頓公斗後所有辦事人員每日均親赴各棧店認眞察査斗夫亦多係從新更換同遵定章公量公平各鄉閒風來城趕集賣糧者絡繹不絕刻下市集每日所上之糧車約在六百餘輛三冬凜冽河水堅冰每日千輛亦可卜矣

●學堂被盜

據鄉下來人云邑東小屯鄉立國民學校於日昨夜間被賊竊去學欵五十餘元並衣服等物及經知覺賊已逃逸學董李某除開具失單外未悉如何報案云

▲開原▼

●貧婦告窮

昨有五旬餘之貧婦鶉衣百結且走且哭直入縣署大聲呼冤自言伕姓伊是直省保定人家貧不能度日乞討東游尋覓其子年餘無跡現在步履艱難萬出無路來案告窮當被崗警攔阻聲言此處公地不管窮苦該婦躊躇無計遂被崗警驅逐而去

●貪色送命

邑有杜卯良者係著名匪首現在囊橐充盈匿跡北荒前在開昨與朱氏女結不解緣該女探悉杜某實跡背母私投該女垂念母艱慫恿杜某私接其母以報其恩該杜某比見朱母畢述意該朱媪恐其爲匪所累遂秘報警察四區該區立將杜匪捉獲解送來案以憑嚴懲該杜某爲色送命然亦天網恢疏而不漏也

▲西安▼

●勘驗斃匪

縣公署據南鄉大梨河子警察報告謂該鄉某姓家於前夜突有胡匪數十名將宅院包圍鳴槍強搶被該院內人開槍擊打數小時之久將胡匪擊斃一人餘悉遠竄該匪雖斃理應呈請勘驗以便掩埋云

▲東豐▼

●教員紳商義舉可風

東豐縣楊木林子高等小學校本年暑假第二級學生畢業有徐不賢者才學爲諸生冠猥以家貧無力升學該校校長高君鴻鑾正教郎君恩凱素以好善樂施聞首先捐洋二十元俾徐生得入省立第五師範肄業其餘教員如夏君中華邢君宗周石君景軒叢君昆明辛君鎮西相繼捐廉三三圓或兩圓不等不意該鄉巡官于君南亭閻總劉君福庭學務委員申君雁臣紳董楊君俊峯商家沈君敬軒陳君衍五等均聞風興起慷慨捐資各以五圓相助似此義舉洵足風世矣

▲遼源▼

●知事回遼

遼源靖鳴岐知事日前因公赴奉各情已誌前報現各事辦一併與興帥太夫人暨後路砲二營長舒永勝由省回遼於二十三號午後三鐘進街當有鎮守使署參謀長葉允升警備隊長錫幼亭帶警備警察各隊並接入吳公館問勞畢靖知事始由公館入署云

●哈長稱職

本邑警備隊中哈哈長侯萬金因該哈官鄉景福赴大官店一帶緝訪重要案件該哈一切事務盡付伊暫行代理原該哈住所在吳鎮台公事稍繁冗該哈長諸般謹愼稍兵嚴肅各有條緒頗不負該職守云

▲農安▼

●稽查盡職

吉林學校校長于瑞霖氏辦學有年成績卓著素爲上峰嘉許故委農安縣稅捐局局長優差以酬其勞蒞任時自攜子立無助照顧難周因致電阿城縣請稅務熟手兼有幹員之稱劉勛宸君彼此相繼來農接理後當委劉君爲稽查兼會計科助理員該二君到差未久稅務整頓煥然一新凡應納賦稅踴躍爭先又恐差役狗情舞弊該員不時抽查日昨巡差甲賭放國稅被該員偵知當報告局長立即斥革並牌示永不復用字本局內外辦理頗有成効惟恐外分卡負婪賣稅藉此撞騙如有此等行爲一律重辦不貸

●卸任知事之德政

農安縣知事樂泰階氏任事三載雖無政聲載亦消有清廉之稱惟學界反對以致群起攻擊商界感情甚厚預聞該員不日離職當有商會坐辦曹弼臣及文牘員龐夢孚並原充該會總理丁世民以及現任總理王某偕率商界多人公送旗傘彩帳等物以頌該知事對待商賈之德政是日齊集縣署該事閃放儀門親迎入內暢談多時大有握手留戀不忍遽別之狀云

▲陳其美被害公開辯論

前滬軍都督陳其美被害身死案內兇犯許國霖宿振芳由法公堂訊明引渡上海地於廳按律訊究等因曾由地方檢察廳一再預審明確起訴審判廳請爲公開辯論各情已詳前報昨日上午十時許經審判廳刑庭長趙毓璜君會同檢察長林仲立君特開第一庭辯論由庭丁將許國霖宿振芳一併解案請訊據許供廣東人今年卅三歲前在廣東瓊州審判廳爲書記官並未受過勳章辭職後即入商界辦理鑛務實業問官即謂曰今日本廳公開辯論係爲暗殺陳其美身死一案但案情重大本廳職權所在所以命王煥功奏聯魁爲選任義務律師今日原告陳其采等亦命律師黃鎮磐到案伸訴因此爾等必須將實在情形供明不可含糊又據許供爾民人亦是革命一份子與陳其美先生於二次革命時認識二次革命失敗後陳其美即逃往海外民人亦回里措得洋一萬元爲資本來滬辦理實業其法新租界鴻豐鑛務公司於去年七月間成立公司中共有伙友四五人協理爲陳子安總理是民人專辦鑛務事業民黨中人亦以該公司爲籌欵機關查鴻豐鑛產在廣西省於前清光緒三十一年稟准大部執有田鑛文憑無如公司中營業並不起色故於今春起商之友人杜福生擬將公司抵押外人杜首爲之肯轉商於日本人曉田榮次郎及山田純一郎等押與中日實業公司中由該公司大班曉天文博一力贊成惟必須邀一商界中極有名譽之人作保民人告以商界中難覓可否以民黨要人作保該公司大班允之於是民人函致日本請我友人衆議院議員冷志鴻就近轉懇孫中山先生作保旋接得冷回信聲明與孫先生並不莫逆未便央煩等語同却民人復與陳子安王介凡等籌商央懇陳其美先生担保旋至中日公司訂立草合同一張交與陳子安王介凡李海秋等送請陳其美夲閱陳其美聲稱所立合同押欵太少至少須押五十萬兩如果事成之後我告借二十萬兩爲專辦革命事業之用無奈中日公司大班曉天文博爲押欵太鉅且廣西鑛務尙未調查明確一時不允嗣經民人等往返磋商至四月初稍有頭緒且陳其美若借到此欵亦願負責一日民人至中日公司時適爲西人賽馬之期該大班不在由時山中時爲代表與民人接洽一切至五月十七日由王介凡之茶房前來照約於次日即十八號下午三時至四時間到陳其美先生寓所托字並央民人知照中日公司届時同來等語迨至是日下午民人與陳子安王介凡李海秋等在鴻豐公司各雇馬車一輛前往約中日公司中人代表時山中時轉往陳寓迨入門時有出來招呼稱陳先生有客在內議事君等少待可也民人等遂入一大菜間內等候其時該處尙有不相識之七八人在坐約等候一時之久由李海秋入內問信未幾見陳先生走出與民人等接談民人謂陳曰所有合同一紙前經王介凡送在先生處因此今日前來簽字不意陳先生聞言大詫謂合同不在我處民人頓生疑慮即據李海秋云我去找尋約去一刻許鐘回來找尋不見民人不得已告辭往取草合同其時在坐之七八人亦告辭走出民人甫出大門忽聞室中槍聲大作大門以外傍有汽車一輛民人聞警從汽車傍走過行未數步爲巡捕奔來將我拘獲至於陳先生如何被擊何人行兇民人實在不知問官得供謂曰爾前在法公堂並檢察廳時所供各節與今日堂訊大相逕庭況中日公司並未立過合同是日爾等同去者爲領取赴桂省旅費洋五百元爲由下此暗殺毒手況爾在捕房時亦供明因陳先生借洋二十萬元所以爾不贊成行此黨殺手段是否許供稱並無其事即使偶有一言亦因吊打難熬所致問官又曰據爾所供何以在檢察廳時並不聲明許答稱如果欲行暗殺諸事均可便行何必日似此周折手段行之官曰爾有別法究以用何種妙法行之許語塞不答官曰爾今日在堂狡賴亦屬無益現有確鑿証據亦可按律懲辦訊至此時已十二時半問官論將許帶下退庭(才完)

●團長公畢旋返

駐農吉林陸軍第四旅步兵團團長曹志剛氏蒞農駐防未經暖席即率隊調查防所始回又接吉省孟督軍來電令其晉省其團部事宜暫以總理員兼理自去迄今四五日茲早十一句鐘時公畢回團諒此幹員決不能安坐而食云

●要犯狡展

本邑賞格嚴拿之要犯鄧書樓牌懸數月毫無踪跡憶其老死天涯海角永無歸回之理幸天網恢恢疏而不漏被吉省督軍署衛隊一營二連號兵索某細心查拿已經在郭家屯捉獲當交本縣質訊俟領賞格詎料該犯至死不認每經堂訊牽連多人據傍觀私論云無論如何狡賴難免槍斃之罪云

▲懷德▼

●慈善簡明

懷德罪犯習藝所長郭受臣君學品兼優自蒞任以來對于罪犯待遇極厚近來天氣寒冷特分棉衣暖其身体因是該罪犯感激莫報於昨(即廿三日)合資與所長掛匾于所門題曰慈善嚴明四字各機關多往道賀

▲法庫▼

●朱警長厲行剿匪

法庫縣警務長朱明貴君日前赴省返所休息一宿復聞門北四家子附近一帶又起伏匪擾害治安故朱警長保衛民生親率中區區官趙君帶隊前往誓必勦滅盡絕回所云

▲長春▼

●財政廳長過長

吉林財政廳長 李子川于日昨過長 秘密進京然識者咸謂其黃鶴一去不復反矣

●指官詐財者鑒

前有孫恩溥與人調理訟事被人涉牽以指官詐財等節已經判處徒刑毛君榮恐有揑名作保之事乃竟到廳存案毫不干預云云

●警員克盡厥職

三區署長喬石山管理該區甚屬嚴厲而一分所巡長井向廷尤屬精勤偶有盜案指日破獲日前永合興被盜所失衣服等件立即破案昨于二十五日夜半又有永合與南隔壁亦被賊人竊去皮衣等多件價值三四千吊該一分所接到報告之後追至田家大院即將賊拿獲送廳罰辦矣

▲榆樹▼

●竊賊胆大

四區管界某糧戶所畜騾馬數十匹有專偷割馬尾之竊賊久爲垂涎奈該糧戶防衛甚嚴無計可施于廿九夜間該糧戶所用之更夫二名一名外出留一名打更天將明竊賊越墻而過將馬尾全行割去臨去之時更夫瞥見進前欲要拿獲該賊手持短刀即欲行兇該更夫視其可畏未敢前進大聲喊叫之時該賊乘隙越墻而逃待更夫將家人喚醒之時該賊已不知去向云

花界

▲邂逅相遇

星期六夕冗坐蕭參正苦岑寂適友人熱鬧將游北里尋遍花叢了無當意最後至半弄增林書館一聲傳喚粉白黛綠者聯袂而來其最可人意者爲清倌巧雲吳絳仙秀色可餐趙合德含泉唾玉巧雲兼而有之他如月汾金花月閣菊花燕瘦環肥各臻佳妙聊綴數語以伸慕悅之私云爾

批示

▲奉天省長公署批示

原具呈人郭有才 呈一件爲莊頭高維藩私售官地等情由 查莊頭高維藩洪經李俊廷齊德程等呈控勾串匿段業經令行清丈局查究在案據呈各情候清丈局併案澈查核辦具報此批

原具呈人韓芷香 呈一件爲飛契積山請飭縣查覆准首報承領由 查該段山荒程魁選既有原契可據自應歸先佔有者爲業該民何得藉詞爭執所呈不准此批

▲交涉署批示

原稟人董萬忠劉永清 呈爲日人詐稱買地逼指地段由日據稟已悉已函請日領事查明有無日警在內並轉飭該日人等勿得在該村攪擾矣仰即知照此批

小說

十載奇冤案

昨天早起 我大舅家接三 我跟着我婆婆 小姑子 去行人情 晚間我公公也去了 送三之後 把我接回家去 那時我丈夫已經睡着了 我拆頭之後 去到廚房洗臉 將一轉身 背後來了一人 打了我一棍 我就不省人事了 及至明白之後 就聽見有人說我丈夫被人殺了 又見我母親也來啦 隨着有好些官人進去 把我帶到這裡來 至於我丈夫 是被甚麼人害的 我一概不知道 說罷 又嗚嗚的哭了 烏公道 你這些話 都是實話麼 羅氏帶淚道 我已然是不願意活的人了 何必不說實話呢 說到此處 痛哭不止 似有萬分難過 說不出來的神氣 又哭著道 活活的寃屈死我 說罷顏色大變 烏公叫左右官人 暫將羅氏帶下 回首瑞公陽秋魯道 我看這羅氏 不像殺人的原凶 瑞公也皺眉道 我看著也不像 他心裡這樣難過 想來他的男人 必是旁人害的 烏公聽了此話 也深以爲然 隨命左右 再帶羅德氏 官人答應一聲不大工夫 把羅氏之母羅德氏 帶至案跪下 眼淚在眼眶裡含著 望上叩頭道 夸蘭達恩典 替我們母女報冤 烏公扶著公案 往下看一看 因問道 你是那一旗的人 德氏道 我是廂黃旗滿洲人 又問道 你是那一牛祿的 德氏道 松崑佐領下人 烏公道 你們沒作親之前 兩下裡認得不認得 德氏道 我們是親上作親 原來認得 烏公又問道 你女兒過門之後 同你女婿春英 他們和美不和美 德氏道 很是和美 烏公又問道 旣是和美 爲甚麼你女兒殺女婿呢 德氏酒淚道 和美實在是和美 我們姑爺 是被誰給殺的 我一概不知 夜裡在家睡覺 我們親家老爺 遣人接 說是家裡有是 又說我女兒病的很利害 叫我赶緊去 我跟著就去 到了我們親家家裡 纔知道 我們姑爺被人殺死 是誰殺的 我並不知道 若說我女兒殺的 我想着不能 連我女兒頭上 還有打傷呢 烏公道 你進門的時候 我進門的時候你女兒是甚麼光景 德氏道 我進門的時候我女兒在地下坐著呢 聽我們親家太太說 他跳了水缸了 是我們親家老爺 親手給救上來的 烏公聽到此處 點了點頭 陽秋坐在一旁 悄向秋水道 內中的情形 我已猜至八九 不知你的心裡 是怎麼揣測 秋水道 一時半刻我捉摸不出來 大概春羅氏 必不是原兇了 陽秋道 我看他輕輕年紀 連那舉動容貌 都不似殺人的兇犯 大畧這一案裡 又要牽掣出事來 二人一面參詳 又聽烏公問道 以後怎麼樣呢 德氏道 我們親家太太 不依不饒 跟我大鬧一場 說是我閨我女兒 把我們姑爺害了 我正要根究底細 官人就進來了 不問青紅皂白 把我帶到這裏 究竟我們姑爺是被誰給殺的 我是一概不知 夸蘭達恩典 你想我那女兒 今年才十九歲 又哽哽咽咽的哭道 不但下不去手 而且他們小兩口兒 素日很是對勁 焉有無緣無故 殺害男人的道理呢 說罷連連叩頭 哭着央求道 要求夸蘭達替我作主 烏公道 你也不必如此 是非曲直 旣然打了官司 自有公論 但人命關係至重 衙門裡頭 一定要認眞辦理 自要你女兒說了眞情實話 都有我給你做主呢 你下去勸勸他 若實話招出 我自然設法救他 若是一味撒謊 恐怕堂上有刑 此事難逃法網 你聽見了沒有 叫左右道 把他帶下去 把文光給帶上來 左右一聲吆喊 先將德氏帶下 把文光帶了上來 案前向烏公請了個安 此人有五十歲 赤紅臉兒 兩撇黑胡子 身穿兩截大褂 和規矩矩的垂手站立 (未完)

▲緊急廣告▼

新到洋畫 多種多樣

畫圖愈嶄新盡精盡美維新人見之自然羨慕歡欣暢快適意遺却俗累而此喜畫技精妙手繪就顏料新鮮艷麗無比當此小洋行市價高之好機會祈速向就近處購買分賣可獲巨利也

發售所 杉本洋行 興順西 天合東 上田◯商會 增興成

▲新到洋爐子▼

各式洋爐 均屬華美 鑄造堅固 售資價廉 此三特長

總經理 奉天 **藤田洋行**

本店 東華門大街電話一三四
支店 鐘樓南大街電話一一四

花柳注意

從來花柳之症其害實不可勝言倘悞用庸醫治療慣用銀粉倒提刦藥等法只求當時立愈不知毒氣內閉逢春復發徧身紅點毒攻上部髮際脫落二目失明咽喉破爛頭痛暈沉耳內流濃鼻塌齒脫毒入於肺咳嗽氣短言語失音毒攻下部肛門生瘡大便走血毒串入骨筋骨不遂痛疼難忍日輕夜重步履艱難餘毒不淨且必染妻絕嗣其種種劇烈之患筆難盡述然若醫治得法則毒患亦不難消除淨絕本醫士有鑒於此深爲加意搜求研究至再專以應手奏效爲宗旨無論遠年近日一切花柳染毒或經醫不效服藥無功者請到敝藥房新法調治輕者一星期全愈重者二星期除根永不再犯病好交錢以重信用特此廣佈伏願患花柳者萬毋自悞也可

奉天省垣大西門外 英美大葯房主人謹啓

耳病聖藥

鄙人双耳患膿血經醫聽三十三年適寄大洋兩元函買鍾鼎居（奉天監獄胡同鍾鼎氏）治耳萬靈油二瓶治之五日全效感極特謝（此藥詳載東三省公報） 錦縣東關薛啓文具

撫順二號塊煤 撫順二號原煤 撫順二號粉煤
撫順粗塊煤 撫順粗原煤 撫順粗粉煤
撫順燋子 各種爐煤
煙台塊煤無煙 煙台風匣煤 無煙煉炭

本公司發賣以上各種燋炭煤塊煤如蒙賜顧即以中外電話示知務揀選光亮火烈好煤派人即時送到決不悞價值公道特此佈告

奉天小西關大街上頭路北

發售處 **南滿公司**

電話五五六番 中一五六號 煤廠 中一五七號

志仁堂雙層化積膏

本堂於早年發明新法創成特別雙層化積膏一種功效神速與衆不同現已暢銷近遍三省遠達京都北洋各寄售處共有五百餘家非實效驗斷不至此此膏專貼男婦氣積血積寒積食積心胃疼痛胸隔脹滿氣逆不舒噎嗝反胃氣臌水臌痞塊痢疾泄瀉腎寒腰腿筋骨疼痛手足麻木男子疝氣腎囊潮濕婦人經血不調經前經後腰腿疼痛赤白帶下子宮寒冷久不孕育並治小兒乳積疳癆蟲積傷臌等症此膏收效甚速少者五六日多者十餘日不但積消聚散而且健脾衛生誠膏藥中之妙品也此膏每份兩張紅白藥面兩包合洋四角買十份加一份買五十份八扣收款

各省各城寄售處

天山吉下城錦梨岫復鐵東熊遼海營北
津海關林甎廠縣樹岩州嶺平岳中龍口京
隆永興慶公益富復德福三廣萬永福太
泰順順泰悅興盛元公益合文順聚興有谷合
和和恒興成公泉司厚盛達利長東長店慶

莊西公遼安新長大牛蓋寧營法西廣山海
主 城
河豐嶺陽東民春連莊平遠口庫豐寧子倫
義福福福豐文信天恒瑞益德東東全王
德長德春泰賜萃成和昌興盛生興福順盛
成太昌興益生堂湧福德德東永順盛成源

朝錦赫五千台鳳金撫哈大千海義山輝公
爾 金 爾孤 金 城 主
陽江蘇站寨安城州順濱山寨城州子南嶺
東湧富恒德恒廣天天長天慶寶興全三
和源盛興聚意盛增豐豐增成增盛順合
鍋長居通茂永德義源源東和湧源東公

寬本大通伊盤大清樣安東洮大興孫金大
東 通 民 河子 孤
甸溪溝化州山屯門哨東平南山京台市連
公張中源復德裕義興益天正豐德增廣協
順碗和興慶泰盛順增增心泰順益源茂
勝舖德東湧隆興成遠大合利永昌湧盛

金黑孫海懷長田長鐵開新綏牛通懷朝蒲
莊 江
州山台龍仁春台春嶺原兵中莊口德陽河石
聚協全公福德福天永增萬德涯義雙天順
坝成盛議記洋盛聚合慶益泉燒發隆興與增懋
長順永當行和興慶東昌鍋號滔泰長東德

通撫大海太八昌公懷開柳騰西遼彰雙遼
石 平 面 主
化順橋城哨城圖嶺德原河鎮安源武城源
謙萬同元仁巨廣廣大德義天增長同洪大
泰聚升增裕源昌慶亨順興裕福興義順合
潤興和湧厚益和亨久合成泰盛隆合隆興

強種補元丹

此藥專治強種強種必須以補腎爲先補腎尤必以補元爲主故製此丹強種補元獨推良劑誠有用之藥也功效主治男子先天秉賦不足後天脾胃虛弱諸虛百損五勞七傷熱發咳嗽自汗盜汗腰腿酸軟精神疲倦五更腎瀉腎囊潮濕腎寒疝氣便濁遺溺遺精或中年房勞過度精髓虧乏陽痿不舉或思慮太過神精耗傷驚悸心跳或老年酒色嗜好精髓枯竭陽之絕嗣等症服之神效誠爲強種補元之良品也每大盒四兩價洋一元小盒二兩價洋五毛

神效鹿胎丸

蓋鹿乃仙獸得百草精華其功在角胎稟牝鹿之精牝鹿之血得完全氣血成形加藥料爲丸專治婦女經血不調或前或後或多或少其色紫黑成塊臨期腰腹疼痛或經閉經漏赤白帶下子宮寒冷久不孕育或受孕不安素慣半產服之神效每丸價洋二角每盒十丸價洋二元

北京 農商部商標註冊巴拿馬賽會農商部發給獎憑奉天巡按使備案佈告專賣

中國電話六百六十七號

本號開設奉天大東門裡路北 志仁堂啓

駐綏化黑龍江農業總銀行廣告

敬啓者本行爲振興農業維持金融依法組織之有限銀行就綏化西街路南市房於九月十日正式開幕營業並於省城等處設立分行辦理動產不動產之抵押放款及買賣生金銀各種貨幣農產糧石暨收匯銀錢往來存欵定期存款以及期票貼現其他銀行公司業務之代理一切利息格外公道用副各界諸君惠顧之雅意茲將分設行號暨匯兌所地點開列於左

哈爾濱匯兌所 訥河縣 克山縣分號

總行綏化 分行黑龍江省城

行長林松齡謹啓

老刀牌香煙

惟最好有物件假冒

凡最好物件已暢消於社會往往有以假亂眞魚目混珠者近時雖有假冒者出現不久即行消滅未能如刀牌之永久暢消因刀牌係英國比司徒及倫敦威爾司廠監製並由天下馳名之英美烟公司專售

律師 辯護士 島田定持啓事

前旅順關東都督府法院判官

敬啓者茲因奉省中日雜居日繁一日雖係中外分別而有同室相親之概彼此感情日深一日從此我中日士民尤爲親密更加一層密切關係惟我東亞素抱和平尊重人道主義自辛亥武漢起義政治法律各大學家締造大中華民國由此得爲純粹法治國家可以振起法律精神能達司法獨立之目的寔爲人民之幸福敝律師有鑒於此前在關東都督府裁判官禀請官准在奉天省城設立島田定持律師（辯護士）事務所凡中日士人遇有詞訟刑民事件均可出廳辯護或有中國士民互相成訟案件不欲出者亦可和解敝律師七素持公道久蒙各界諸君所推許本律師到中國以來已經拾餘載所有貴國風俗人情習慣言語無不諳悉遇有詞訟完案迅速各界諸君如有訴訟事宜並欲辯護者由直者請駕臨小西關茂林館後樓律師辯護士島田定持事務所直接面談特此佈告俾衆週知

辯護區域 東三省高等審判廳以及各級審判廳各埠領事公署

島田定持事務所駐奉經理石合謹啓

事務所寓奉天小西關茂林館後樓

破天荒大發明出現

天地新學說預約券出售廣告

蘇君中宣哲學專家邃素嗜天文地理之學於古今學說研究十有餘年近來頗有心得乃發明天地新學說一書繪具圖說製成模型又得姜君公羽著爲詞章闡其精蘊貫中西而無滯包古今而靡遺其書分爲二編初編專辦西說地爲球形之非自轉公轉之悞次編發明天地玄邃之眞詮日月運行之常軌四時之變遷潮汐之漲落晝夜長短之分以及日蝕月蝕各理莫不詳載於書誠所謂縱橫十萬里上下五千年者迨又過之讀是書披是圖者莫不一覽瞭然無待指迷而即知矣業於七月二十四日蒙 內務部批准著作權註冊給照在案書圖已付印刷不久出版今先印就預約券五千號減價出售以餉同好者有志天地學者曷興乎來

本書二編合釘洋裝一巨冊計篇幅一百五十餘頁插圖四十餘每冊定價大洋兩元五角預約一元五角 若在舊歷十一月十五以前購預約者價大洋壹圓預約定舊歷十二月十五截止二十出版屆期憑券取書外寄加郵費一角不通郵政者另議

北京天地新學社出版

東三省總代售處奉天大南門裡路東醒時報社

分售處 營口醒時報分社 錦縣醒時報分社 哈爾濱道外南大街路西老大成永 長春北門外商埠街路西老大成永 長春北大街協和福

直隸總代售處北京琉璃廠浣花書局

分售處 天津新華書局 保府直隸書局 上海泰東圖書局

敝號辦理銀錢業務 接濟急需格外公道

奉天小西關

日商 **萬增永源記銀號**

號主 原田丑一

日本電話長六三九番 全 長六七六番

鎮咳祛痰丸

一日分 金拾錢 三日分 金貳拾五錢 壹週間分 金五拾錢

効能大約

此藥丸專治咽乾喉痰咳症痰飲哮喘必悸肺金受傷肺萎肺癆聲音嘶啞喉頭浮腫癆瘵症以及呼吸器病一切等症能奏効如神特若治痰止咳極有靈驗

服量及服法

每日早午晚三次食後過一時鐘每次進拾丸拾五歲以下每次五九七歲以下至四歲每次三九四歲以下至二歲每次二九二歲以下每次一九 用開水或冷水送服 若難送服混糖送服亦可也

養病大約

患者將捲頸布及汗衫等包覆胸膛等處防避寒冷防寒風避煤煙塵埃刺戟的瓦斯等又忌食醃鹹油膩辛辣等物嚴戒飲酒房慾尤要慎之患者屢時將鹽水（最要稀薄）含漱嗽喉鼻孔行呼吸新鮮之地以食滋養品（牛乳蛋兒肉湯等物）功勿妄動安靜養則治病根絕無疑也

調劑者 長春東斜街 田中東亞藥房主 田中繁次郎謹識

發行所 長春東七區四十七號（振替貯金口座大連三一八番） 田中東亞藥房本店
發行所 大連市監部通 田中東亞藥房商會
發行所 長春城內北大街 田中東亞藥房支店
發行所 鐵嶺開原 田中東亞藥房支店
奉天新市街 田中東亞藥房支店

民國要聞

●段內閣之將來

關於段內閣之將來、據某要人談云、某派人士謂孫洪伊及徐樹錚去職後、政局必可得一結束、將來府院及議會三方面亦可望圓滿進行、此說未免過於樂觀、其實頗有大不然者、觀於日前議會否決任可澄長內務之同意案、即可證明總理與議會之意見衝突、試探詢議會內部、則近日內將有數通之政府彈劾案及失政質問案出現、彈劾案之通過與不、雖不可必、然由此即可推知議員多數之意思矣、政府亦知議會存在期間、必不能使多數議員屈從己意、使政務進行無礙、於是以政府黨自命之湯梁派、主張從速閉會、以迎合政府意旨、而議員之大多數、則均希望延長宜久、故議會決非數月內所能閉會、於此長期間中、議會與政府既不能融洽、亦不能聽其長相反目、使時局永無解決之日、結局非解散議會即改造內閣、然依民國約法之規定、事實上必不能採第一策、惟有出於第二之方法、以予（某要人）所見、則段總理現在雖不欲辭職、然政治之推移頗難豫測、至來年一月內或將有內閣改造之事、實亦未可知云云

●陰謀派亦豫備改組內閣

自徐東海晉京後、某議員與某總長所夕奔走、招請參衆兩院議員、或西安飯店、或某氏私宅、肆筵設席、藉宴客手段、實行其夙昔所抱之陰謀、第一策即宣言維持段內閣、日前用政團名義、迫總統免孫洪伊職、復慫恿段氏提出任可澄繼任內務總長、即請衆議院投同意票、然議員諸君本良心上之主張、不承認小官僚妄尸內務、大半否決、聞該陰謀派亦揣知段內閣不能延長命運、所以竭力示維持之態度者、實有秘密之權利契約在、現因大勢所趨、維持無效、又進行第二策、密電梁啓超迅速來京、如內閣改組時、段氏仍長陸軍、即用八面銳鋒、對付國會、疏通府院、并懇東海玉成其事、俾大名鼎鼎之梁氏再登舞台、爲國務領袖、然又恐別生阻力、遂僞言段氏亦盼其早來、藉商各項要政云云、據梁等之機關報所載、謂梁已有電允其北上、則知該派之豫備攫政權已非一日矣

●伍外交總長之談話

上海太晤士報云、二十三日之晨、本報代表謁中國外交前輩伍廷芳博士於戈登路三號、伍君自奉簡爲外交總長後、料理行程、極爲忙迫、然代表承伍君厚意、殷勤延見、時方九時有半、而伍君晨興治事已久、矍鑠哉此老、其精神之充沛、洵一望而可知者也、相與起居既竟、伍君即歷舉清政府外交大錯、以爲此談片之發論、其言曰、予奉使美國、蟬聯兩任、回國後以不願復入京師、遂乞骸骨、實則當時第二任之使期僅更二載、尚未屆滿、且方與秘魯政府磋商要案、而清廷遽令返節、其措置乖謬、即此已概見、蓋予以駐美欽差大臣而兼秘魯墨西哥古巴三國使事、適秘京黎瑪以華工問題起有騷擾、華僑被戕者若干人、所設市肆亦被毀、其原因不可知、或者嫉妒之心爲之也、於是黎瑪華僑大憤、爭請予向秘京交涉、并電致清政府求昭雪、旋由清政府促予赴秘京、予奉命後即由美啓行、蓋亦欲乘此以遞國書於政府也、既而國書遞矣、交涉案件議亦否徽蹶、焦磋商未半、而清廷忽別簡使臣爲予接替、予不得不去、然黎瑪華僑力尼予行、且呼籲於清廷、謂新使之來尚需數月、請伍某留任、辦理俟事畢而後返國、予重違衆意、勉竟其事、予今日之追溯陳跡、非以發洩一己之積憤、乃欲使世我言者知清廷地如何困難、交涉當駐外使臣談判進行之際、而竟貿然下令召回、則其糊塗昏憒爲何如也、且以中國之富於天產、中國人民之勤苦守法、而更歷二百六十載、終授各國以嘲笑侮弄之的、甚至非借債不能度日、至則非第對外而不知交涉、實亦對內而不知爲政、予當時由美返國、已挾一致界不可入、中國不可爲之心、故深居簡出、自比於穩逸之流、直至今大總統舉義武昌、始以國人敦促、出掌外交、及民國肇建、乃又退隱如初、本報代表夙知伍君自離政界、願究心於通神之術、此次任命既下、何竟直受而弗辭、遂舉此爲問、伍君答曰、大總統及內閣勸駕甚殷、且以民國肇造、厥當任事、則國步方艱、寧忍恝置爲言、責之一念爲之也、代表曰、中國故一辭之後、不復堅持、蓋亦匹夫有責之一念爲之也、代表曰、中國外交方針將有劇烈之變更乎、抑先生之方針亦可得而聞乎、伍君曰、予無多求、但願列國亦以列國待中華、不失乎平允、不背乎情理而已、我知列國要不以爲過當也、至於予之外交方針、則所謂不與人爲仇、但與人爲友、取防衛、不取侵略、中國外交誠極困難、然予惟一視同仁、不相軒輊、此外設施亦惟勉期其有勝利可言耳、伍君又謂北上以後決不陷於黨爭、亦不隸於黨籍、至調和聯絡、排難解紛、則無時不引爲己任、誠以夙昔主張、無論內政外交、一以和平爲鵠的

●許世英不願調任內務總長眞因

孫洪伊罷免內務總長一職、政府續行提出任可澄、咨交國會徵求同意、業被否決、茲經詳加探問、政府於未提出任可澄以前、曾擬以許俊人調任內務、惟商諸許君、未能得其承諾、旋即作罷、始提出任氏、至於許不願調任眞因、大畧如下、（一）現在國會黨爭漸次激烈、提出恐不易通過、（二）況謂任內務不能得國會通過、交通總長現職勢難再覩、然繼任反喪失原有位置、（三）交通部職管表面上雖較內務部爲次、實際則優於內務部、故不欲此易彼云

●大總統篤念元勳

李協和君前日已到滬、岑西林亦准於二十六日到滬、大總統特托前軍務代表王侃赴滬歡迎、囑其致意岑李二公、無論如何務請從速來京、並云李協和此次西南起義厥功甚偉、俟到京後即當授以勳位、西林爲國之元老、尤當特別優待云

●新任農商次長之畧歷

農商次長日昨任命文羣充任、文氏江西人、現充衆議院議員、二次革命時贊助李協和氏甚資得力、去年雲南起義、即往協贊運籌帷幄、衆咸賴之、此次谷總長強其幫助、故有是命云

●內務部之改省計畫

孫前內務總長向持縮小行省主義、其去職之前、曾由部員起草一改畫全國行政區域意見書、洋洋萬言、近已脫稿、將由謝次長交部務會議討論、其析各行省爲四十九省七特別區域、茲僅舉其名稱列下、以備參考

京兆（爲津海省原有直隸天津等縣）　直隸（爲保定省）　奉天（爲奉天省）　吉林（爲吉林省）　黑龍江（爲黑龍江省）　山東（爲魯北省膠東省魯南省）　河南（爲大梁省河北省汝南省）　山西（爲晉北省河東省）　江蘇（爲淮北省兼有安徽河南山東各省地江北省江南省）　安徽（爲皖北省皖南省）　江西（爲豫章省贛南省）　福建（爲閩北省閩南省）　浙江（爲浙西省浙東省）　湖北（爲江漢省襄陽省兼有河南四縣）　湖南（爲湘東省湘西省）　陝西（爲長安省漢興省）　甘肅（爲隴右省兼有陝西數縣河西省寧夏省兼有陝西榆林數縣）　新疆（爲山北省山南省）　四川（爲西川省東川省川南省兼雲南照通等縣及貴州威寧永城二縣）　廣東（爲粵海省潮海省雷瓊省）　廣西（爲桂林省南寧省兼廣東欽縣等四縣）　貴州（爲貴西省黔東省）　雲南（爲滇中省滇南省滇西省）　綏遠（特別區域兼有察哈爾四縣）　熱河（特別區域兼仁奉天錦義各縣）　察哈爾（特別區域兼有直隸口北道全境）　川邊（特別區域）　阿爾泰（特別區域）　青海（特別區域）　洮遼（特別區域係由奉吉黑三省毘連地方析置）計舊省二十二今析爲四十九省、舊特別區七今仍舊七區

●伍博士之歷史

伍廷芳博士已新任爲外交部總長、并有不日北來之說、近據其親信者云、此次內閣問題未經解決以前、彼決不進行就職也、玆將彼生平畧歷錄述如次

▲伍廷芳字秩庸、廣東新會縣人、初入香港保羅書院習法律、卒業後赴美入林肯大學、得上校律師及法律博士之學位、歸國仍居香港、執行律師事業、未幾爲李鴻章所知、延入幕中、當時與羅豐祿共稱李門之雙璧、甲午之役隨張蔭桓及李鴻章前後兩次使日、旋被擢爲駐美公使、及總理衙門大臣、義和團事件發生後、旋任法部侍郎、外交部左侍郎、修訂法律大臣、海牙萬國平和會中國全權大臣、一千九百七年復任美國西班牙秘魯及古巴公使、不久亦辭、隱居上海、辛亥革命軍起、舉爲外交總長、代表南軍與袁內閣代表唐總理議和、民國成立、轉爲外交總長、旋亦辭去、在上海慎從事食衛生會等隱居事業、今次革軍以迄今日、爲人極直而富自信力、居李幕時與李論事不合、憤而辭歸者不止一次、而李愈重其爲人、卑辭厚幣以招返之、辛亥革命之際、嘗交通所謂美國新聞大王哈斯篤者、使喚起美人對革軍同情、今次革命初亦致書袁世凱勸其退位、其文均彰彰在人耳目、雖未嘗躬親戰事、而爲革軍後援之處、其功殊不淺也、哲嗣伍朝樞、曾外交部參事、今爲衆議院議員、妻美國人博士、寓居上海戈登路三號、現年七十四歲、意氣益壯、嘗患胃病、專主張素食、謂可壽至二百歲云

●蔡公靈櫬出發之電告

首義偉人蔡故督軍松坡靈櫬、現由其家屬扶柩回國、附乘日本郵船羽田丸、已於本月二十日由京神戶起運來滬、今部各官廳預備迎護等情（已誌本報）、茲悉滬上軍警各機關昨日又奉國務院電轉聞駐日章公使電告、蔡公靈櫬約本月二十七號夜半抵滬、即受保護照料、並應半旗誌哀等因、即駐泊浦江海琛海籌兩艦、昨日已奉海軍部電令開往吳淞口外瀏江迎護、警廳並派水巡隊小輪預備差遣、抵埠時照料、面關施盛督並轉吳淞洋關、俟該輪進行妥爲照料、咸知蔡公靈櫬確已由東京出發矣

●岑西林暫不北來

岑西林到廣州後、政府尚有電致朱慶瀾省長、令其就近勸駕催其來京、曾誌本報、昨又得政界確息、西林昨有電致總統、係反對設立國老院一事、內容未能盡悉、惟後並請刻正籌同陸督收束軍隊事宜、來京之期暫作緩議云云

●蔣都統又有告急電

蒙匪再犯綏邊、連占包頭附近各縣、因之包頭陷於危境、綏遠蔣雁行都統、因連接告急文電、日前已統兵赴包防剿、兼施乃昨得政界消息、蔣都統日昨又有急電到京、稱匪已分股直竄歸化綏遠一帶、萬難双方兼顧、除仍留褚統帶駐包外、擬暫回綏、請由中央速電察哈爾蕭總司令、寧夏馬護軍使、分撥兵隊協力助勦云

廣告

聲明紙幣作廢廣告

本號昔在東豐設立、有商因市面金融及銅枚缺乏之秋、分賣項稍佳找零書帖、因承商務會公全議定、認可敝號刷印五角紙幣通融市面、斯以奉天劉東印書成、隨郵便寄東中途竟被郵差失落一千二百張、致未出使、次因敝號遷移鐵嶺、東豐商會存案、將此等紙幣作廢、倘軍農商界拾得、實失之滙豐東兌、此券依然、恐未週知、特此聲明

鐵嶺滙豐東謹啓

奉天工務總會啓

逕啓者、據怡園飯莊禀稱、生意蕭條、虧累難堪、各股東遠隔、無法商量結束、是以將所有舖墊抵還各債等情到會、當經派員查封、限期分劈、所有該飯莊各債權、由月二十三號起、開單到會聲明、限一星期爲止、如逾期不報、該債即作無效、除佈告外、特此登報聲明、此致怡園飯莊各債權公鑒

萬國儲蓄會代理開幕

萬國儲蓄會係中外鉅商組織而成、總會設於上海、分會立於天津、倡行於內地、而東省向無代理之處、敝行有鑒於此、今特代理該會一切事宜、冀東省人民謀之幸福、至該會信用之昭著、辦法之完善、久爲中外各界所稱許、認會者所享利益優厚、又爲他種儲蓄會社所不及、每月開標一次、認會者自交第一次會金、至滿期止中間、永享得標之權利、每月均有得標之希望、且滿期時所付原本照數還之、除每次所得標洋臨時付現外、還本時尚有餘息分潤、其利益之大、直覺遍天下無與比倫、今當代理伊始、恐各界未能週知、用特宣布、望有志入會者、即一切在外埠者、可函商、且敝行備有詳細章程多種、函索即給

奉天　小北關利記洋行謹啓

金蝴蝶始末記

竊賊首金蝴蝶由今春舊歷四月間率賊二十餘人至興京南區分駐巡官霍萬順管界鴿子洞窩藏、不料霍萬順終日設賭抽頭漁利、所有賊情旣不聞問、金蝴蝶初納賄於警察、遂適有賊徐姓翟姓者、先曾在霍萬順管界山龍崗遇賊、去王佐之子擊斃居民王財、金蝴蝶欲借鴿子洞爲窠穴、遂暗與徐翟賊等通說、分將王佐之子放回、復將徐姓翟姓等誘至鴿子洞當面捆綁、遣人報知霍萬順前來取賊、霍萬順即於夜間至鴿子洞梨樹底下、賊收去、與金蝴蝶盟結義弟兄、併故作拿賊之狀、向空打槍數響而去、立將徐姓翟姓賊送至縣署、報稱破案、覥然以爲己功、似此寡廉鮮恥之巡官、上朦官下欺民、貽害地方、莫此爲甚、嗣因感念金蝴蝶甚厚、於舊歷八月初四日暗備俄國子彈一千粒、派警兵施成章送至鴿子洞交金蝴蝶作爲賀儀、自此金蝴蝶喜得窠穴、任意出外綁票、帶至鴿子洞掳贖等情、不堪枚舉、遂聚賊百餘人至千金寨、正綁票在掠贖之間、而陸軍突至、將票擊下、而金蝴蝶不知飛往何處、實屬人慘莫名、者軍所至之處、尖宿之費統計已逾貳萬五千餘元、哀哉黎民不聊生、總之吾等罹此災害、皆霍萬順一人之過也、悠悠蒼天、此冤何日能伸、除禀省長及省議會外、理合登報、以便週知

興京撫順本溪三縣被災商民等謹啓

賞格

茲有晁燦章、即書簡號燦文、直隸樂亭縣晁莊人、年三十二歲、身中面黃黑、微鬚近視眼、因案潛逃、如有能將該犯拿獲送至營口警署、或送至營口縣私局內、各賞大洋二百元、或有聞風送信因而拿獲者、均各賞大洋一百元

此像片係從前的故無鬚

恭頌巡防右路步四營前哨齊哨官貴亭之保安地面

臨江地處邊壤、山深林密、素稱胡匪窩巢、盤踞擄劫、居民無安度之夕、而於仁德鄉三岔子地方爲尤甚、嗣因聲力單薄、請兵駐防、該營管帶邵公仲三、面邵公關念鄉封、文電禀馬鎮守使、允准調其本營前哨齊哨官駐紮三岔子地方、遂穩安枕無憂、緣齊君到境、與住八道江哈嗎官雲峯和衷共濟、聯絡剿匪、跋山涉水、冒惡立剿、興濛毗連一帶、相隨安謐、斯皆齊君星食露宿、冒雨櫛風、防剿之功、至其帶防屯嚴督、什防秋毫不犯、故紳商感其不盡、特此登報、以表大恩

通化縣三岔子　濛江頭道花園　紳商　寶興泉　東盛祥　德增盛　李子恒　王岐山　朱富亭　關光照等仝具

丟失借據聲明作廢

茲因增發蠟局於舊歷十月二十九日借到本堂名下小洋伍百元、立有借據一紙、註明月利二分五、以兩個月爲期、本利交還、并經承還保增昇長蓋有圖章爲証、不料此項借據由郵交來、即在灰市丟失、無論中外人拾去、均作廢紙、除由增發蠟局另出借據、并呈請奉天總商會備案外、用特登報聲明、俾衆週知

永瑞堂告白

電話四百一十號　本店主人謹啓

金谷園主人謹啓

森下博先生鑒

効驗如神

黎元洪

此匾額係黎大總統閣下特爲仁丹揮毫之親筆

森下博足下

應我急需

馮國璋

此匾額係馮副總統閣下特爲仁丹揮毫之親筆

正副大總統閣下與仁丹

我仁丹久已博世界無二靈藥之名且其信任之甚厚寰球未見其匹也中國正副兩總統閣下多年對我仁丹辱垂眷注特下賜上揭匾額以被推奬其藥効是即可足證我仁丹之靈効的確卓越也敝舖光榮不過之自今更益奮勵可以期救命濟世茲方馮將軍當選副總統謹告專祝頌兩總統閣下並四萬萬諸君之健康併表敬意

寰球無二 常備神藥

耑治

●傷暑中寒 ●水土不服 ●酒醉船暈
●腹痛吐瀉 ●癨痧溜飲 ●時行瘟疫
●卒中昏到 ●頭痛目眩 ●虫蝕牙痛

日本大阪 森下博大藥房 敬告

天津日租界 天津仁丹公司 敬告

漢口俄租界 漢口仁丹公司 敬告

上海英租界 東亞公司仁丹部 敬告

▼謹防假冒▲

近有奸商羨望我仁丹盛名僞造假藥或販賣有害之摸造品以巧言誘惑顧客者大方諸君稔知左開條項則眞僞立判特茲儆告

一、眞正之「仁丹」例必嚴緘外包發售無論如何時機斷不許開包零賣丸粒故坊間所有直以丸粒零賣者或假用眞正仁丹之包紙於顧客目前稱爲「分售」開包零賣丸粒者均爲僞藥

二、眞正之「仁丹」其包裝必注明「森下博藥房」字樣故開包零賣丸粒及其名字不同者皆爲僞藥

中國政府已認僞藥之弊前經告示嚴禁製造僞藥及經手販賣如有犯者處以嚴罰大方諸君幸將前記條項認眞留意則眞僞立判庶不爲其所誤矣